滿洲報

（第三種郵便物認可大正十一年七月廿四日）發行人 西片朝三 編輯人 金念曾 印刷人 金慕堯

（本紙價目）每份五分每月一圓一角 三個月三圓二角六個月六圓二角全年十二圓 報費先惠郵票不收（廣告刊費）一行十二字起碼一日每行一圓 特別地位加倍長期者另議 以現大洋爲本位但朝鮮臺灣日本及其他外國即以其國金幣爲本位

大連市山縣通一四二番地 發行所 中日合辦 滿洲報社 電話 編輯部(長)七五一三番 經理部 四〇一四番 社長室(長)二一八一四番 振替貯金口座(大連)三七三番

THE MAN CHOU PAO SHE
142 Yamagatadori, Dairen, Manchuria China.

昭和五年四月七日

討閻令內容
係於五日午後發表

討閻係令於五日午後六時以國民政府令發表（六日南京專電）討閻令內容先罵閻錫山之狡猾繼舉其反覆無常謂客秋廣東及西北兩軍之作亂均係彼從中煽惑最近更糾合各種反動軍人政客企圖叛亂中央故罷免彼之本兼各職並命緝捕懲辦云（六日南京又電）國府五日正式發布討閻令對閻布告宣戰大意謂閻極狡猾辛亥革命以來堅守山西一無所爲不圖邇來包藏禍心與袁世凱竟前後同出一轍今後對國民黨一意命圖反逆要求黨之解散及國民政府之解體擬改建立憲帝國故閻之違反黨國罪狀早已昭彰茲者國民政府既罷免閻之本兼各職更令全軍各國將彼擊破以除奸兇云（六日南京專電）

濟南業已戒嚴

陳調元因時局緊急五日特在警備司令部開治安會議決由五日起濟南全市布特別戒嚴令（六日濟南專電）

蔣介石北上期

蔣介石七日出席紀念週後即日將赴徐州（六日南京專電）

殷汝耕忽携眷抵日本
自謂係療病無政治關係

國民政府總司令部參議殷汝耕携其夫人同女公子乘上海丸輪船於五日午後四時抵日本神戶港據殷氏謂此次渡日專爲療養病體並無其他政治關係抵神戶當日即由三宮車站乘火車赴大阪車至大阪時降車下榻於大阪旅館擬在該地滯留三四日後再赴東京豫定在日旅居二月云（六日神戶專電）

太田長官東渡途中

太田關東長官乘烏拉爾丸輪船歸國五日早已入門司港曾在該處上陸觀覽櫻花正午依然返歸原船向神戶航行云（六日下關專電）

濟南建築中山紀念堂

濟南通訊、黑虎泉爲省垣名勝、日前省府會議決、在該地建築中山紀念堂、令建設廳設計工程圖表計劃、建設廳昨已將工程設計完畢、連同圖表呈交省府、工程大概需欵二十三萬餘元、省府令工商廳長陳名豫等籌畫計劃、無甚變更、今日已提交省府常會通過、惟以財政關係、決分三期建築、第一期先撥欵十萬元興工、幷特組工程委員會、主辦工程事宜、建設廳長陳鸞書、民政廳朱熙、財政廳長袁家普、爲當然委員、另加推教育廳長何恩源、工商廳長陳名豫爲委員、即日組織委員會、計劃興工、至遲明年可以完工、將由城東南角開闢一門、在門外護城河建一大橋、出新城門、越過大橋、即到中山紀念堂、地以人傳、黑虎泉將與紀念堂幷垂不朽矣

愈現雛形之北方組政府
總部已設立外交處 又將在平設內政部

以閻錫山爲盟主之反蔣聯盟已開始軍事行動聞已就任陸海空軍總司令並以組織政府之前提設立外交處近且將在平設內政部待馮玉祥最近赴鄭後閻亦以總司令資格赴石莊俟前線形勢如何再赴北平執掌一切云（六日北平專電）

甘地率領第一義勇隊
令印度民衆反抗食塩專賣

印度志士甘地自三月十二日起率第一義勇隊約八十名實行反英運動四日行抵目的地塔基三英里地當晚即在該地建夜營住宿準備入塔基對印度民衆發令一齊反抗印度政府食鹽專賣法並實行採取海水製鹽且豫定自六日起即斷然開始非軍事運動其政府方面已派遣武裝警官在警戒中云（六日孟買專電）

印報主筆監禁一月

亞爾基容日刊新聞主筆印度青年聯盟會長印多蘭氏五日被以煽動罪處一個月禁錮云（六日孟買專電）

因勞動爭議對英舘示威

三日某英人會社會起勞働爭議五日有數百名學生對英領館爲示威運動但未起大事（六日南京專電）

吳錫永任江海關監督
定日內就職

滬訊、江海關監督陳藹士、已調任江蘇省政府委員兼財政廳長、遺缺由國府令知財部任吳錫永代理、吳氏於去年五月間曾任上海特別市財政局長、惟不久即辭職、改任江海關江陰分關關長、陳藹士調長蘇財關長後、即任吳爲財政廳秘書長、此次代理江海關監督、必能勝任、吳氏於昨晚九時由鎮來滬、日來即當就職、茲將其略歷探誌如下、吳錫永、號仲言、年五十歲、浙江吳興人、留學日本陸軍士官學校第一期畢業、前請歷充江南陸軍第九鎮第十八協協統、兼代第九鎮統制、廣東督練公所軍事參議官、兵備參謀等處總辦、民國成立、改入政界、歷充補口商埠局提調、總統府秘書、國務院秘書財政部秘書、會計司會辦、膠澳交涉員、山東全省、捲煙特稅局局長、山東省公署秘書、北京市政公所秘書、北平特別市市政府秘書科長、上海特別市財政局局長、江海關江陰分關關長等職

粵桂戰事與大局
粵軍人主張全實力觀時變 蔣令速平桂局俾調兵北上

香港特訊、張桂軍籌備謀攻梧州之消息傳出後八六兩路軍亦紛紛籌備抵禦、曾將廣州後方之憲兵隊學警隊、及各新編團等、一律調赴梧州以備與張桂軍作最後之決戰、惟截至廿四止、雙方尚未見正式開火、在粵軍方面、則利用以桂攻桂、先飭令朱爲珍、汝榮光等、所招集之土匪、向桂軍前線騷擾、桂軍方面、亦探悉粵方計劃、亦專用民團、以截粵方之新編隊、於十六七兩日、平南附近發生接觸、乃沈朱之新編隊被平南地方民團包圍截擊、倘非雙方主力之接觸也、聞某要人云、自上月北流一役後、某當局因所部損失太重、迄今尚未能補充復元、深悔前此進兵之孟浪故其頗趨向安協一途、日前外間盛傳粵桂有和平解決之空氣、殆即因此、且此時又値蔣閻決裂中央政局大起變化、軍人中頗有主張保存實力、靜觀時變、然後再定趨向者、惟因迭奉寧方密令、着以快刀斬亂蔴手段、尅日平定桂局、俾得將在粵之兵、抽調回寧對付閻馮、某方得某氏密令後、迭次催促六八兩軍、向張桂軍進攻、希望於短時間內、取得潯州貴縣、作一段落、前方經此催促、迫得重整旗鼓、準備作第二次之大戰、現粵軍雖表面有急進之趨勢、其實進行非常遲滯、截至二十二日止、余漢謀師尚在容縣、僅有一小部分調到濛江、聞諸某氏左右言、此次準備第二次大戰、某方面之意、擬以余漢謀李敬揚兩師擔任前鋒蔣蔡兩師、擔任預備隊、惟某當局之意、祗願以李師蔣師加入前鋒、余師擔任預備隊、現此事尚未解決、故進攻仍未實現、惟據六八兩路總部消息、日前六八兩路軍、已於十六日下總攻擊令、但同時仍取攻守並進戰略、始終未敢邁然前進、至濛江上游、間有發生接觸者、全屬朱爲珍沈榮光所部土匪民軍、因繞道下非正式粵軍之接觸、其影響無足輕重、又查張桂軍對於大河防務、自決擬暫行放棄後、平南以下、始終無重兵駐守、故朱沈各土匪、得以往來其間、而粵軍恐張桂軍放棄大河、別有用意、故亦未敢妄進、祗着朱沈等部、出沒大河、聊張聲威耳、至張桂軍計、放棄大河後、佈防陣勢、聞北岸自平南以北、大峽口起向下直趨、經羅東山馬鞍山界同、鋪河塘苟達山實塔嶺大龍嶺、而達撫河上游之古欖、此路負責部隊、由桂軍第二三四五獨立團、及各屬民軍總指揮、約數九千五百餘人擔任、南岸則自武林口起、趨向藤岑容北邊境、經大烏羅家舖龍慶礀古云塘羅江費象、白良涌涌平坪、而達興業、此路負責部隊、均由梁朝璣全師擔任、自羅江起、至平坪、對由許崇武擔任外其餘武林口大烏墟、則由第一獨立團馬漢西部駐守、而羅江以下、則指定由該地民團總指揮朱某、督率所部及各鄉更練協同分守、關於撫河上下游、及梧州以北之情況、茲據前方確訊、除撫河方如常固守外張桂軍最近變更攻梧策略、決擬向梧閘困、以期一鼓蕩平、聞此種計劃昨已分途進行並開指定部新從大河開到之四團、總共十一團、約數一萬千餘人唐生明部、與張軍吳旅及白崇禧兩部、廿日已集中東安專任由東安向開建推進、聞惟俟白部開到會合後、即由東安向開建推進、但查白部晨廿四始抵双橋墟計程廿五午可抵東安、此外白部所編盧超之獨立旅、決先向鄉子嶺之粵軍香師進攻、如克復該嶺後、則沿封川支河直出封川江口、盧部果照計畫進行、節節勝利者、則進攻開建、改由廣寧前進、總出四會謀佔三水肇慶至六八兩路軍對於張桂軍最近向梧東進展之應付計畫、除對川以上至戎墟、及梧州以北一律照定布防外、關於三水肇慶四會各處防務、則飭廣州公安局之保安隊、及憲兵等、盡數開赴肇慶、分別負責警衛準備防堵張桂軍四處侵擾云

晉派謀取關餘設立財政機關
平津電局稅局收入擬以之悉充作軍費

山西側最近將在總司令部設立財政署至軍政府成立時爲止統一軍事財政兩項此種組織之第一目的意在佔領天津海關沒收條約上借欵擔保之剩餘金並擬將北平天津兩處之電報電話局以及其勢力範圍內各稅局收入概行充作軍費依此結果或恐惹起外交問題亦未可知但就外交團側最近態度觀察以不侵害各國擔保權爲限仍抱默認形勢云（六日北平專電）

外交團對閻宣言決取旁觀態度
葛福曼回平德使仍南下

首席公使葛福曼五日晚回平之結果對於閻錫山之對外宣言外交團此際決定取傍觀的態度又德使五日午後南下（六日北平專電）

△……哈爾濱女選手三健將 一勇冠全國之孫桂雲、二王淵、三劉靜貞、

千六百米接力及全能運動 遼寧又高唱凱歌
五項運動上海郭春德第一 全國運動大會第五日成績

六日上海專電杭州全國運動大會第五日之成績如左

△千六百米接力 第一遼寧組（麗世榮朗大奎劉長春蔡芳圃）三分四十二秒八（全國記錄）

△五項競技 一等郭春德（上海）總分二二一三八

△十項全能 一等張齡佳（遼寧）總分二一五〇五

又隊球比賽福建學院優勝可期云

全運之成績 新記錄三項
擲鐵球最佳

預選遠東運動會選手之全國運動大會田徑比賽已於四日終結其所得成績除潘南順擲鐵球之外其他成績與日本之紀錄尙有相當之懸殊茲將所得之最高紀錄誌下

△百米 十一秒五分四
△二百米 二十二秒八
△四百米 五十二秒五分三
（全國新紀錄）
△八百米 二分六秒
△千五百米 四分二六秒五分四
△一萬米 三五分三六秒二
△低欄 二六秒八
△高欄 一七秒五分四
△跳高 一米七三
△跳遠 六米
△撐杆跳 三米二〇
△三級跳 一三米三九
（全國新紀錄）
△擲鐵球 一三米三四
（全國新紀錄）
△投標槍 四四米五二
△擲鐵餅 三一米八七

參加全運之東北選手此次雖以水土氣壓之關係尙得隨意馳騁稱雄於西子湖畔大顯東北健兒之好身手終以五十分獲得田徑賽之優勝錦標焉

北地降雪

四平街及長春開原遼寧自六日早六時忽降大雪公主嶺及安東自六日早亦陰雲密布（瀋陽電）

體育協進會開會討議 選擇遠東會選手

上海特訊、體育協進會董事長王正廷、郝伯陽、冬（二日）晚十時、邀全運各地單位代表開會、討論參加第九屆遠東運動會中華代表選擇問題、議決、組織各項選擇委員會、田徑賽七人、郝更生、邱紀祥、高錫威、張修季、蔣湘清、馬約翰、章輯五、郝主席、游泳三人、張屋成、林希濤、唐福祥、張主席、足球三人、唐福祥、余衡之、唐主席、籃球五人、董守義、徐振東、馬約翰、盧頌恩、章澤生、董主席、排球三人、許民輝、邱紀祥、高錫威、許主席、棒球三人、劉建成、張國勛、沈維昌、劉主席、網球一人、郝伯陽、女子選擇、郝伯陽主持、又議決、各項選擇標準、田徑賽游泳均以個人成績爲標準、足球混合成隊、籃球排球由全國錦標隊爲基本、再加入好手、棒球依檀香山隊到後再定、網球以個人成績爲標準、末討論業餘資格問題、王冬（二日）到會聲明、如有能破全國紀錄者、每名由本人贈杯一只

至第三日爲止之 全運成績詳誌

大會連日成績略誌本報茲更將至三日止乞詳細成績列左

三日結果

△男子百米決賽、劉長春、鍾連基、蕭鵬、郝春德、成績十一秒五分四

△男子四百米決賽、劉長春、麥國春（粵）王健吾（滬）朱瑞洪（滬）成績五十二秒五分三

△男子一千五百米決賽、姜雲龍（遼）趙德新（遼）宋澤安（遼）危實恩（平）成績四分二十六秒五分四

新紀錄

△男子高欄決賽、林紹洲（閩）王玉振（平）蕭鼎華（遼）陳陵（京）成績十一秒五分三

△男子三級跳遠決賽、司徒光（粵）蕭鼎華（遼）王季淮（滬）趙出志（遼）成績一三米三九

△男子鐵餅決賽、趙文藻（平）張世安（遼）楊春泰（津）王季淮（滬）成績三十一米八七

△女子百米預賽 第一組 孫桂雲（哈）黃淑榮（粵）王淵（哈）十四秒（粵）盧恩慈（京）十五秒五分三、第二組、劉有與、一第三組、司徒薇（粵）劉靖貞（哈）十五秒五分三

△男子百米複賽、第一組、劉長春（遼）郝春德（滬）十一秒五分二、第二組、孫鵬、（滬）周兆元（津）兪佩思、十一秒五分三、第三組、鍾連基（滬）李學良（港）周恩德（津）十一秒五分四

△女子五十米複賽、第一組孫桂雲（哈）誠思慈（粵）七秒五分一、第二組、劉有慶、（粵）劉靜芳（滬）王志中（津）七秒五分二、第三組、黃淑瑋（粵）詹宗增（津）黜夾、七秒五分三

△男子高欄複賽、第一組、蕭鼎華（遼）陳陵學、曹裕門十三秒五分一、第二組、林紹洲（閩）王玉振（平）張齡佳（遼）二十七秒五分三

△男子八百米預賽、第一組宋澤安（遼）麗世榮（遼）王銘紳（哈）二分十秒五分四、第二組、鄧志明（滬）薛玉祥、（遼）邱陵如（浙）范祝昌（津）二分十二秒五分三

△跳遠決賽、一郝春德（滬）二、司徒光、三、鍾連基、四、趙汝加、成績六點零一米

△男子十二磅鉛球決賽、一潘順南（滬）二、明（滬）三樊廣武（遼）四宮萬育（遼）一三點三四米

△女子擲棒球決賽、一、陳佩桃（粵）二、楊仁（湘）三胡瑞秀（平）四陳新元（滬）三八點四五米

△男子二百米複賽、第一組劉長春（遼）周思德（津）黃飛鸞（滬）二十三秒五分四、第二組、鍾連基（滬）周兆元（津）劉澄（粵）二四秒

△男子低欄次賽、第一組、王玉振（平）程錦官（蘇）連宜烈、二十三秒五分四、第二組、梁景平（粵）姜靜南（京）陳吉來（閩）二十八秒

△四百米預賽、第一組、黎國珍（粵）王健吾（滬）夏開明五四秒五分四、第二組、劉長春（遼）朱瑜洪（滬）范祝昌（津）五三秒五分一

△足球初賽、浙對遼、二對一、遼勝、浙開球、聲勢極大、屢攻敵門、奈遼後衛森嚴、未得逞、遼前鋒亦犀利

△男子籃球初賽、浙對綏、六十二對二十六、浙勝、蘇對粵、四十對二十七、蘇勝

△男子排球預賽、共二組、一、蘇對鄂、鄂隊力遜、蘇以二十一對五及對六 連勝二局、二、遼對港、遼固不弱、港實雄勁、遼雖力戰、竟難招架、結果、港以二對〇局勝、每局比數、均爲二十一對二

△女子排球預賽、第一組、滬甲對平乙、滬以二對零局勝、粵對贛、々棄權

△女子籃球初賽、蘇對皖、三十七對七 蘇勝

△女子排球、浙對贛、江三日晨九時初賽、浙較優、而贛於第二局攻甚力、大致双方能發球過網者、十九可勝因撲技槪不甚精、一局廿一對十一、浙勝、二局廿一對十九 贛勝、三局廿一對九浙勝、總分二對一、浙勝、又津對湘、排球均極著名、江（三日）午後一時、兩強相遇、作次賽、結果、湘竟屈於津、一局湘初猛次弱、結果十九與二十一、津勝、二局湘大不如前、終以十與二十一之比、津勝、總分二對零、津勝、又滬對蘇女排球初賽、滬以二對零勝

陳策擬造海岸巡艦

滬訊、據海軍界消息、第四艦隊司令陳策、近因綏靖大鵬灣、復將前擬製造場之淺水炮艦兩計劃變更、改製一百二十五尺長十四尺潤、吃水七尺深、其迎與中山艦相等之海岸巡艦兩艘、專駐該灣、開此造艦計劃、現經技士擬育之規劃、該兩艦製造費共約六十餘元、現已籌有的欵、一俟計劃起草完竣即製造云

北寧鐵路營理局 取銷營檢營瀋等次混合列車改開山海關瀋陽間往返兩次混合列車並恢復營口溝帮子間第四六一、二兩次混合列車廣告

本路定於四月一日起將營口山海關間往返行駛之營檢上午六點檢營上午四點及營口瀋陽間往返行駛之營瀋上午八點五十分瀋營上午七點五十五分四次直達混合列車暫行停駛並爲便利客商起見由同日起每日改於山海關瀋陽間往返開行第一〇七及第一〇八兩次直達混合列車掛有三等客車並恢復營口溝帮子間第四六一、二兩次混合列車掛有頭等二三等客車均載運整車零擔及公斤貨物茲將第一〇七、一〇八、四六一、四六二次車在各大站開到時刻開列於後此佈

計開

第一〇七次

站	到	開
山海關		上午四點
錦縣	上午十二點三十五分	下午一點二十五分
溝帮子	下午四點〇五分	下午四點三十五分
大虎山	下午六點〇七分	下午六點三十一分
新民	下午九點三十三分	下午十點〇五分
皇姑屯	下午十二點〇五分	下午十二點十五分
瀋陽	下午十二點二十五分	

第一〇八次

站	到	開
瀋陽		上午一點三十分
皇姑屯	上午一點四十分	上午一點五十五分
新民	上午四點〇七分	上午四點三十分
大虎山	上午七點二十五分	上午七點四十五分
溝帮子	上午九點十六分	上午十點〇五分
錦縣	上午十二點五十三分	下午一點二十五分
山海關	下午十點三十分	

第四六一次

站	到	開
營口		上午八點三十分
溝帮子	上午十一點四十七分	

第四六二次

站	到	開
溝帮子		下午三點三十分
營口	下午六點四十分	

北寧鐵路局爲恢復營通及通營混合列車啓事

查本路營口及通遼間直達之往來混合列車前因軍運停開在案茲定於三月十一日起照常恢復開行鐘點列後特此週知

計開

列車	營通混合列車	通營混合列車
起迄站	營口 至通遼	通遼 至營口
開到時刻	每日下午九點由營口開行翌日下午兩點十五分抵通遼	每日下午七點二十分由通遼開行翌日上午十點抵營口

北寧鐵路車務處廣告

查遼河下游近已冰解所有本路營口車站牛莊間渡輪定於四月一日起恢復航行照常售賣客票茲將新訂輪渡時刻開列於左

營口開（河北） 上午六點 上午九點 下午十二點 下午三點 下午六點 下午八點二十分

牛莊開（河南） 上午七點 上午十點三十分 下午二點 下午五點 下午七點二十分 下午九點二十分

吉敦鐵路局標購軌條配件廣告 第一號

本局現擬購買轉轍器轍叉護輪軌條轉轍標誌異形繼目板線滑車等十種用無限制法招商投標以憑選訂定於四月十四日在長春本局當衆開標有願承辦者可於開標以前到本局用度科看閱貨樣並領取說明書及標單投標時須先繳投標押欵現洋五百元否則無效若遼省商行來長不便可於開標前五日到瀋陽日站浪速通淀町九番地本局駐瀋營業事務所接洽一切幸勿延誤此佈

岡野勇辯護士受任蔣旭莊常年法律顧問啓事

茲受大連蔣旭莊君聘爲常年法律顧問如有侵害其他一切權利者當爲依法保障之除另訂有委約外特此聲明

辯護士法學士 岡野勇

驚天動地 救人無数

女界福

調經種子赤帶白帶安胎産後 女病婦女百病藥到病除

總發行所大連平和街 德昌奎大藥房 各埠藥房均有代售

大連

關東州官有地
業已決定分筆再行整理
追增豫算二萬一千餘元

經關議承認關東廳昭和五年度特別會計豫算內之臨時部官有財產整理費、追增三萬一千餘圓、因於數年前關東廳實行調查土地時、以有各種關係、有尚未整理完結者、故必須再次調查、分請官有決定官有地後、如隣接土地所有者、希望請領時、應如何發放、尤必須研究以相當之方法、今照經費必須實行調查整理之面積、林野二億一千八百萬坪（筆數一萬三百十八）雜種地一億萬坪（筆數一千五百三十五）及將林野分作四萬七千筆、雜種地分作二千九百筆、自新年度起、即行著手整理云

影院有戒心　多設太平門

上海大戲院、爲新生活影片公司、三年前、就三星大舞台舊址、重新建築、樓下向設太平門二道、玆經理章選青氏、因聞吉林永吉電影院上月遭回祿之災、爲防患未然計、復將樓上南北兩端、添設太平門二道以防禍生不測、技師楊九恩、置身影界多年富有經驗、此次鑒於吉林永吉影院肇事、機房因失愼所致、遂來當影片開映時、必親赴機房檢點、聞警署方面、自該院樓上添設太平門、檢閱時非常贊美、又寺兒溝明星大戲院經理趙德榮氏、此次鑒於吉林永吉電影院慘事發生、深以爲戒、亦在院內設太平門二重、此外中日各影院亦紛設太平門以防不測云

伊勢町火警
共延燒七戶　原因調査中

於五日午后五時三十分、頃市內伊勢町十一番地朝鮮人李道榮家、自廚房失火、急報消防署、派員奔至撲救、結果共燒七戶、原因所轄之大連警察署尙在調査中、或係火鉢未注意之所致、損害共有五千圓云

交行遷入新屋　特請各界參觀

交通銀行大連支店、於四月七日遷入大山通新築之樓房內營業、董事長盧學溥、經理錢家駒、副理婁欽舜、謹具杯茗、特請中日各界、自上午九時至下午三時、到該新屋參觀云

警署長會議
會場在關東廳　四月十六日

關東廳管轄內之各地警察署長、定於四月十六日起之三日間、在關東廳大會議室、召集署長會議、警務局限定以十日爲期、各警署長、須將其諸問案先行呈交云

結核療養所
建築選定地點　在小平島河口

滿鐵之結核療養所、投出資金百萬圓、豫定於本秋在小平島建設、已選定建築地點在小平島河口橋上方之丘陵、官有地三萬坪、內有民有地一千五百餘坪、已行收買終結、土木課之一之瀨主任着手測量中、一二日內、即可完結、然於測量完結之後、須行整理地面、平塡道路、等工程、需日頗多、建築課之設計、因爲地勢居在丘陵斷岸極多等因、故不得已、將原定之二層樓房、改建三層樓房、幾更設計及其他一切、至少費三個月間之工、於八月間始能起工興築、該地西北背山、南面大海、流夫望絕佳、爲建築結核療養所之適宜地點、平塡土地及道路費等、須需三萬圓、水道須自黑石礁通來、然關東廳土木課、爲鑿掘水道、頗感困難、或利用小平島之河眺由滿鐵會社自出三萬圓之經費、建築一小水源地、以備送水、該結核療養所建築竣成後、關東廳與滿鐵、改爲財團法人之組織云

滿洲果實出荷會

果樹組合開會時曾提出關議事項第五號滿洲果實出荷組合設立之件今擬定四月七日午後一時開催函達一般當業者屆期出席特別委員會協議事項列下（一）組合組織出資一股之金額及納入之方法（二）組合之組織甲當業者全部强制加入之可否乙出資等之關上和除小企業者認爲之可否則認爲制度須修制度之種別（三）責任出濟之制合（四）對出荷品之貯藏庫倉之料金一籠計算（五）出荷果實之種類（六）出荷果實之代金決濟之方法（七）對出荷品前渡制度設之可否（八）出資割當之方法（明）

密輸鴉片犯被捕

有王際山者、現年四十歲、住市內惠比須町九十番地、歷充大汽會社所有船天潮丸之水手、於四日午後、該天潮丸由津入港之先、水上署司法係、忽得有該王際山有密輸鴉片之消息、因於該船着岸之後、即大行搜査、並將該王際山逮至署內、嚴加審訊、據該王供稱、密輸鴉片、實有其事、此曾與市內武藏町十番地客棧福順棧之劉龍泉、共謀之下、密輸二回、官署據供、遂將其收容、同時並由大補筒中、搜出價值三百元密輸鴉片云

法院事項

△起　訴△

△原告婁錫泉被告孫玉田請求償還金二千八百二十圓（三、一二七）

△原告高得林外一名被告高順財請求扶養料金百圓（三、一一七）

△原告李仁才被告趙忠來請求欠限欵金十九圓六角（三、一二七）

△原告王裕和被告淺野虎三郎請求貸欵金百三十圓（三、一一七）

△原告陳淑槐被告于至東請求賠償損害金二百二十五圓七角（、三二七）

瀋陽

吳鐵城代表授予　學行受勳典禮
因事不能來瀋者　由張學良長官代領

國府榮授東北各項勳章已由典禮局書記官宋錦棠日前送來瀋陽往中央委員吳鐵城與司令長官張學良接洽結果定於七日在邊防公署舉行受勳典禮由吳鐵城代表國府蔣主席授勳吳氏先擬俟遼寧授勳完畢自赴吉黑兩省分別授勳後因張司令長官爲節省辦法計令各方統由邊署受勛故現除吉林副司令張作相黑龍江副司令萬福麟海軍司令沈鴻烈東路前敵總指揮丁超吉林副司令公署參謀長熙洽黑省副司令公署參謀長蘇炳文等六人因事不能來瀋由司令長官張學良代受外餘各受勳人員均已分別電召屆時親來授勛

押解稅欵六十八萬元於月之四日抵省當即呈交財政廳核收云

興安區屯墾督辦鄒作華氏現以三月份已終該署所需經費急待支付是以於月之三日電邊防公署　請領經費現欵三十萬元聞張學良長官已准如所請日內當即撥發云（確）

警務處委任　三區總指揮

警務處長孫旭昌氏頃以東邊聯防第三區總指揮趙子安辭職另有高就遺缺未便久懸查有張國華者善於緝捕於月之四日遂委該氏升委云（確）

軍政要人之來去

張弧　前財政總長張弧氏現因某項事宜於月之三日下午一時搭北寧一〇二次車滋瀋即轉乘汽車赴邊署晋謁張學良長官接洽一切云

陳奉璋　安東市政籌備處長陳奉璋氏現因某項要公必須與臧主席接洽一切是以於月之四日搭車由安來省云

張海鵬　洮遼鎭守使張海鵬氏頃因某項要公必須與張學良長官陳商是以該氏於月之三日帶領隨員廿餘名轉搭南滿車由洮來省云

韓麟生　吉長鐵路局長韓麟生氏前因要公來省與臧主席高委員長陳商一切今已接洽公畢於月之四日搭南滿車北上返任云

省垣兩宴會
臧主席請宋氏　達王招待王公

省政府主席臧式毅氏現以國府典禮局書記官宋錦堂氏奉命攜與東北四省首領勳章於前抵瀋爲聯歡感情起見於月之三日下午五時假省府大樓宴會宋氏作陪者省垣軍政機關各首領四十餘名席間賓主言歡頗稱一時之盛況云　達爾罕王現因蒙古各王公齊集瀋垣罕王爲聯歡感情起見於月之四日下午三時在該王府設宴會班禪活佛哲里齊盟長賓博各王公等三十餘名席間杯觴交錯賓主言歡頗稱盛況云（確）

決定於本年下季　建築瀋熱鐵路
官商任股三百萬元　各路分擔一百萬元

瀋熱鐵路建築問題湯玉麟主席早有建議奈因經費缺乏懸案二年之久終未實行聞湯主席此次來瀋對於該路建築經費問題業向張司令長官接洽稍有眉目預定四百萬元爲該路建築經費至於此欵擬招官商股欵三百萬元餘者一百萬元由北寧瀋海洮昂各路分擔現在湯主席已請東北各鐵路測量隊前往勘測路線興工之期定在本年下季云（峪）

哈爾濱

長春日領事來去

長春日本領事田代氏因本埠日總領事署有協商要事於日來哈下榻於領事署在哈逗留三日於今日晚間搭南行車離哈回任云

派代表參加　龍沙追悼會　各機關放假

本月五日黑龍江省垣龍沙公園追悼抗俄陣亡將士大會東省護路軍總司令部派員參與已誌前稿茲悉東省特區行政長官公署張景惠長官亦派實業科長楊明理氏前往代表參與追悼業於三日晚搭西行車赴哈云

本月五日（星期六）黑龍江省垣龍沙公園開抗俄陣亡將士追悼會本埠各機關團體於斯日停止辦公紀念防俄死亡之將士云　又東省鐵路護路軍總司令部爲赴該地追悼特派副官許啓祥代表携帶張作相司令祭文及各處長輓聯牲畜紙張等於三日午後搭車赴黑參加吊祭云

中東哈長線　又有匪刧車

據車站消息昨二日下午一時十分由哈開長客車行抵窰門附近小站停車時因該站地近荒僻又值黃昏於列車後節忽發現胡匪十數名登車搜掠旅客歷半小時之久匪盡逃去比及列車抵窰門站報告警始派警察往追匪踪至旅客中有無負傷被擄及所損失財物現正調查之中云

孕婦之福音　設助產士學校

東省特別區市政管理局特別市政局近鑒哈埠爲東北重鎭萬商麕集人口日益增多生殖自必繁衆惟孕婦分娩時往々僱用鄉僻村嫗或投藥催生或妄施手術既乏醫學智識又昧生殖原理魯莽從事危害殊甚欲求深明醫理之產婆殊不易得兩市政局有鑒如斯提倡合辦東省特別區市立助產士學校學額暫定四十名現正積極籌備想不久即可實現云

蓋平市政計畫（續）
共三十七項分三期舉辦　民廳極嘉許令各縣遵照

乙、第二期舉辦事項

一、購消防器具　查城內人煙稠密房屋櫛比回祿爲災勢所難免擬購備消防器具多種並添設消防隊十餘名附設公安局內以期施救災敏

二、舉行衛生講演及張貼標語、擬遵令隨時派員講演並編貼衛生標語以引起人民之注意

三、注意貧民戶口　國貧民生活能力勞働爲主所入甚微餬口猶虞不足至於居住惟有搭蓋簡單草房以蔽風雨汚穢淺亂已達極點既碍衛生又虞火險且極無賴難免不爲匪行窃賠害地方誠非淺鮮擬不時派員調查以免滋生不測

四、嚴禁游民入境　凡爲盜賊及反動份子必須有安全寄居地方然後舉事擬嚴禁入境以防患於未然

五、修葺橋梁　環城小河每値夏季山水暴漲爲害甚鉅亟宜修理橋梁以免冲沒坍塌此案業已責成商會實行舉辦擬繼續進行以期永固

六、規定建築執照　本城建築房屋向無限制擬規定一種執照經官廳查驗許可方准領照動工

七、取締幌杆招牌　城內商號門首仍多舊式幌杆招牌懸掛既嫌低落位置又佔官街擬嚴行取締以利交通

八、檢驗屠宰　屠宰一事關係衛生最切擬按日派員檢驗不准宰殺病猪死牛以重衛生並酌設屠宰場一處以便管理

九、取締商藥醫生產婆　此項營業關係衛生既重且鉅擬遵令每年舉行試驗一次非試驗及格領有執照者不准營業

十、設立助產士傳習所　此案現正遵令設立擬委妥員教授以免誤人

十一、整理廣告捐　查各種廣告既設有專牌揭載擬分別等級酌收廣告費藉資補助

十二、籌備現金貸欵救濟市面　查現在金融緊迫市面蕭條擬辦一現金借貸所使有無相通不至枯窘則地方容易發達（詳章另擬呈核）

十三、發起地方經濟　此案現正籌辦民衆銀行俟將股欵募有成數即行開辦用以活動市面補助地方一切建設開發地方一切實業（章程另案呈核）

十四、取締游民　此案現已設立教養工廠一處擬分設印刷木織等科收容游民入廠習藝以養成其自謀生活能力

十五、救濟無告貧民　此案現擬籌備救濟院一處俟籌有的欵即將老幼無告貧民妥爲救濟

以上十五項或爲衛生公安所必需或爲救濟事業所應有擬定於第二期內次第舉辦

第三期擬辦事項

一、建設公共墓地　查城關外浮棺枯骨觸目皆是既碍衛生復傷人道擬遵令於城東山坡下建設公共墓地以便掩埋

二、展寬街基以利交通　此案俟詳細計劃另案呈核

三、建設公園　擬在西關外縣中學附近山坡下籌建公園一處以爲往來日站或游人休息之所

四、建設公共體育場　擬在城關河沿空地建設公共體育場一處以便遊戲而保健康

五、籌辦民衆學校以費補救年長失學人民提高國民知識

六、籌辦民衆醫院　醫院爲救人之必要建設事業擬進行籌欵舉辦

七、籌辦中醫學校　我國醫學具有深理若不加以研究恐年久失傳庸醫殺人擬籌劃辦一學校從事研究

八、開闢西關外街基以便與日站街接（詳細計劃另擬呈核）

以上八項費欵既鉅手續亦繁擬於第三期內再行舉辦綜上三期舉辦事件計共三十八項均屬應辦市政之犖々大者縣長分別緩急酌量財力次第籌辦務期能收實效爲依歸）完

依蘭

騎兵連出發　赴双叉子剿匪

本邑李鎭守使現據報告依樺交界雙叉子地方有大股匪徒約百餘人恣意翁掠亟須派隊剿除以靖匪患而舒民生該鎭守使立派第五團騎兵第四連全連出發前往截擊以期殲滅云

東豐

王縣長催繳田賦

東豐縣長王冠吾氏奮完納課賦爲人民應盡之義務自開徵以來計完納田賦尙不及十分之四雖一再切佈告言之諄諄懸著頑頑遲遲不前殊屬非是溯其原因實爲民衆鑒於貸欵生利較加罰數爲多置國家之出賦於不顧爲剷除此種情弊曾以各查有確實各節專案呈請罰辦已蒙核准王縣長不忍不教而誅之除分令各區各分局長催上田賦外并擬白話佈告民衆週知云

吉林

文武官員行踪錄

陸軍步兵第七旅長蘇德臣日前來吉晋謁張副令官稟陳一切軍務以防務重要未便久滯省城蘇旅長即于日昨遄返防地云

吉長鎭守使李桂林日前來吉晋謁張副司令稟陳一切軍政以責任重要未便久滯李鎭守使已於今日搭吉長晚車遄返長春云

駐吉邊署秘書五者馨頃奉上峰命令於隔昨搭吉長路晚車赴哈埠歸期無定云

扶餘縣公安局張局長日前來吉辦理局務現已辦訖以責任攸關未便久滯張局長已於日昨搭吉長早八點零五分車返任云

駐長春陸軍被服廠周廠長茲以廠務於隔昨由長來吉辦理一切歸期無定云　吉長鎭守使署上校參謀長楊崇武日前隨同李鎭守使來吉楊參謀長即於日昨又命李鎭守使返長春云

鞍山

行搶又行刧　一晚連出三案

鞍山西南隣屯陶官屯住戶閻永才務農爲業家道小康所生三子長子國海在本埠熔礦爐骸炭爐傭工三子年幼讀書於月之三日下午九點餘鐘閻某正關門安眠之際突來三匪起扉而入一匪在外巡邏其二匪進屋內一匪手持毛槍一匪持八音子將閻某全家驚起拘在一處屋內所有箱櫃均打開仔細搜翻多時有好東西放在一處有不好者東西不要九點餘鐘闖入足搜翻到十二點鐘呼哨而去臨走時將閻永才帶走行至村西里許才放回臨放時該匪說你回去快報告你屯中警察吾名子趵北來好說龍揚長而去結果衣服及現欵損失不足二百元並未傷人亦不幸中之幸也又訊三日午后十點餘鐘本埠道西市場戲園內正賣票之際忽來一匪進園看戲售票人當時闖住買票該匪由腰中抽出毛槍威嚇售票人知係胡匪不敢聲張錢櫃內只有十二元奉票一張外有兩角日本錢該匪照數搶去而逃路過百花卷正有一婬友在街上閑逛遇見胡匪將綫春夾襖八去臨走時放一槍而逃附近派出所用電話報告警察署該署司法聞警當時招集警兵四出搜巡結果匪人早杳如黃鶴矣

扶餘

請設水上預備團　保護漁業安全
辦公處在西三家子江沿

扶餘地近松江航業發達水上治安固設有水警專司保護惟一般漁業不堪胡匪之滋擾茲爲自衛起見由窩堡遠發起組設水上臨時自衛團專保護漁戶之安全業請縣政府轉詳吉林保衛團管理處核示以俟准後即實行開辦昨已在西三家子江沿覓定辦公房間矣

洮安

電話局移歸市政

本邑電話局向爲地方電話附屬縣政府直轄局長陶子先內部分長徐本街二部自客冬市政籌備處成立以來爲統一市政起見呈請上峰允准劃歸市政管理而陶局長因有他就呈請辭職業蒙允准於今本日四月一日市政處委任吳主任輔山接收局長職務云

劉縣長履新拜訪

四平街

前任縣政府主席徐鴻馭氏因事繁劇呈請上峰開除本職懇經署地方挽留但徐主席去志甚堅無可挽回業蒙照准經與安區督辦鑑於縣政府主席關係重要未便虛懸已推薦劉鳴九氏接充日昨（一日）劉主席由遼寧來安當到署接任視事矣本日（二日）午前劉主席至各機關行新任拜訪禮聞劉主席政治淵博曾署理縣長等職將來必有一番刷新整頓云

錄取電報生　又定期覆試

四洮鐵路管理局續招第十班電報學生業於三月三日十分別命題考試茲將錄取各生姓名列後

張宏文　王永寬　鄭樹藩　張廷元　王峻峰　宋文彬　周榮林　朱永堂　張國維　吳顯庭　范欽國　王慶奎　張桂嶺　楊永安　馬慶豐　范維藩　郭玉升　汪彭年　楊步瀛　王作禮　趙恒餘　劉英漢　王文秀　馬如飛　周葆鳴　關興武　崔仲達　王玉炳　楊殿忱　董春甲

定於本月八日覆試所有錄取各生務須取具醫院正式身體檢查書如期到局聽候覆試幸勿自誤

黃旅長校閱軍隊

昌圖縣駐防東北陸軍步兵第二十四旅旅長黃師嶽昨一日由昌圖來四當乘自動車赴梨樹縣步兵第四團校閱軍隊畢即由梨返任矣

一面坡

鄒甲長之不幸
因射嗎啡險喪生命　手槍兩支被匪搶去

珠河縣第六區附團一座毛鎭六甲長鄒德生携同兵士金作舟一名來城辦事旋往南台街某韓僑之嗎啡館內注射嗎啡畢出門時則有服裝不整之軍人三四名等候而金作舟即言事已至此甲長方便去吧言畢有一軍人用手槍向鄒甲長開放軍砰兩聲而鄒甲長已暈倒在地軍人等見其已倒即將甲長身上佩之匣槍一支八音手槍一支暨子彈等一併搶去與金作舟携而遠颺移時甲長已醒則頭部已兩處受傷即至附近之小店治見特街警察查店當將經過情形報告長警時則見金作舟亦來該店遂經警察將金作舟抓獲並捕有嫌疑犯兩名據聞此案之嫌疑犯頗涉重大責任將於今晚六時即解送哈埠訊辦而餘犯尙在通緝中

長春

陳桂林自殺後　債權人近況

長春頭道溝四玉堂窰主陳桂林容心傾債服毒自殺一節已數誌本報玆將最近債權人方面之主張列下　一、租界娼窰組合會成立陳桂林債務善後清理處每日上午八時起至下午五時止派遣一人駐守於任陳桂林債劵登記　二、四玉堂改爲共管制公推債權人代表高某充任該娼窰營業監理一切　三、陳桂林之姘妻陳少茹現由債權人方面處置移轉與四喜堂搭住（四）陳桂林遺族要求仍由四玉堂收入之一部供給其家屬衣食　五、債權人于魁因代陳負債擔保過巨除將夙昔積存之皮楔五十七件赤金手鐲十數付完全變賣抵債外尙不足欠項十分之五是以于魁已感發長重之刺激神經非常顚倒大有瘋癲之虞云

衣箱中存儲煙土

長春頭道溝警察署車站値勤巡查日昨下午一時許在滿鐵小荷物取扱所查獲由遼寧運來衣箱貳件內盼煙土二十一包計重二百十七斤查覺之後取繳入竟自潛逝當即帶赴警察署辦理云

兩要人赴遼弔唁

吉林長春地方法院檢察處長徐良儒氏頃爲吊祭于沖漢之太夫人特向上峰請准短假七日於月之三日上午八時許搭乘滿鐵快車直去遼陽于邸吊喪事訖之後仍欲赴湯崗子沐浴預定一星期歸任　又前東鐵路警處長鄂双全氏由哈到長轉去遼陽于宅吊唁

金州

因邊署長宴嘉賓

田邊金州民政支署長係帝國大學法科出身畢業後即就任仕途學識才華名冠群英今奉命滋金膺民政要職咸慶得人但異國之地方狀況習慣風俗素未詳悉恐貽鑿枘之虞假新市街文酒家特備盛饌敦請中日要人地方紳耆新聞記者會集一堂聯絡交誼藉老輿情

製鋼所繼續運動

鞍關東廳滿對水技師水問題發表偉論後運動氣勢尤盛金州側依然繼續猛烈運動期成達到目的尚加世田市民會長二度赴東渡鶴候佳音

最高法院東北分院民一庭本月一日判決及裁決案件共計六起開列如左

民一庭判決案件　計　開

一、畢敏生與葛金三因請求賠償保險費涉訟不服吉林高等法院上訴一案

一、劉日三與宋思遠因請求給付債務涉訟不服黑龍江高等法院判決上訴一案

一、李子翔與王振好因請求確認買賣契約無效涉訟不服遼寧高等法院判決上訴一案

一、車輔廷與車榮廷因請求退地並賠償租糧涉訟不服遼寧高等法院判決上訴一案

民一庭裁決案件

一、于和與沈邦藏因請求給付債務涉訟不服吉林高等法院第一分院判決上訴一案

一、胡振都等與曹萬勤因確認報領權涉訟上訴聲請補正一案

本社啓事

本社按照左開行市若以現大洋以外錢鈔匯▲今日之行市

大洋兌金票　六八、四〇

大洋兌鈔票　一九九、二〇

大洋兌小洋　一一九、〇〇〇

華商羊城水火保險置業有限公司啓事

本公司完全爲華商所組織曾在政府註冊立案其資本雄厚信用超著久蜚聲於海內當公司設於廣州分設南滿總經理處於營埠十餘年來深蒙各界所推許現因前總經理人胡子晋君逝世本總經理處爲挽回華商實業權利起見特另委陳啓星 胡肇椿兩君爲南滿正副經理繼續營業其一切辦事手續與前無異特此布聞

營口總經理處　設營口東大街　電話九二九號

徵求書畫展覽通告

春光駘蕩風景宜人營川河畔觸目皆聲色貨利之塲罕少高尙娛樂之地爰集斯會以遣雅興藉應社會之潮流而增文化之進步亦國家之榮光爲各界之娛樂徵求中外同道作品參加徵會當闢室陳列逐件標題以供各界展覽藉結翰墨之緣是爲啓

徵求種類或金石或法書或繪畫及珍藏家有古人遺蹟願入者均極歡迎

徵求期間自三月二十七日起至四月廿日截止

中外書畫展覽會辦事處啓　辦事處設營口老一局街駐營滿洲報社內長電話八六九番

圖章丟失聲明作廢

啓者敝號丟失長形圖章壹塊無論落於中外人手概作無效恐未週知特此聲明

普蘭店久壽街　東順永謹啓

聲明脫離關係

逆子明全不務正業吃喝嫖賭問不顧嗜慾無厭經懲誡不悛無悔改反以四出欺騙習支物欵滋擾無奈今與其脫離完全家庭父子之關係嗣後逆子賒欠貸借及一切事項鄙人概不負責恐未週知特此謹佈

普蘭店管內長山寺會山咀屯　王永順謹白

世界大戲院

自國歷四月五號起◎連映五天

明星公司最新出品　刀下美人　朱飛　韓雲珍　主演

再接六期演集　紅蓮寺　下期五集准演　火燒紅蓮寺

上海大戲院

陽歷四月七號開映　明月公司最新出品

朱紫國　第一神怪奇情鉅片　又名計盜紫金鈴

導演任彭年　主演鄔麗珠

明星大戲院

今日繼映　四集宏碧緣　（下期准映朱紫國）西遊記之一

邊業銀行廣告

本行資本國幣貳千萬元呈由政府核准享有發行紙幣代理國庫特權專營各種存欵放欵匯兌貼現及普通商業銀行一切業務匯水利息格外克己辦事手續尤爲敏捷如持本行鈔劵作匯東三省境內各地分行一律免收匯水倘蒙賜顧無任歡迎

總行　遼寧省城大南門內路西德隆店胡同

電報掛號　九九九九

電話總局　總裁室（一一五六四）營業室（二一六五八）　經理室（一一六五七）傳達室（二一六〇七）

北寧　日本　長途電話（二二四五八）

分行

天津　上海　大連　山海關　營口　安東

錦縣　四平街　新民　遼陽　吉林　長春

通遼　哈爾濱　安達　綏化　雙城　黑龍江

洮南　遼源　開原　海城　西安　山城鎭

新立屯　公主嶺

逕啓者本行發行奉天地名現大洋元角劵及京津通用角劵際在遼寧本總行營業時間隨時兌現外並委託左列各商號代兌

代兌處

遼寧省城大西門裡商業銀行

遼寧省城大東關大街東記綿房

遼寧省城大北關下頭瑞勝公

遼寧省城大西門裡益和永

倉庫

本總行設有倉庫辦理貨物押欵

消閒世界

意難忘 北海即事 (一葉斥主)

日麗風柔、愛穠桃吐艷、碧水纖流、香塵飄綺陌、鬧鬢亂芳洲、釵光密、鬢雲稠、翔將盡鴛儔、篙掉側、一雙佳麗、薄事勾留、一盈盈遙對相酬、見無言倚檻、半晌凝眸、遠山籠翠黛、暮靄斷層樓、驚鷗逝、軟萍浮、往事滾心頭、畫旁、一九落照、無限閒愁

一九三〇、三、二十七

軍閥軼話 (續) (均照)

影壁間懸大鏡二方、框以紫檀雕之備極精緻全園工程最巨者、排雲殿外、石舫倚焉、蓋此爲孝欽后納涼處、又爲登舟游湖之碼頭也、其北有船塢築于湖畔、琢石而成、屋中貯水深十丈、有閘門、用以藏御用龍舟汽輪者由船塢向東靠山行、過穿室殿上、至一亭、題曰畫中遊亭旁危石攢列、直起如笋、如龍、如鬼、如虎、如入首如象鼻、或冠、或冕、或輝或、或光如僧、或髮如妓亭隱叢臺、奇險幽秀、兼而有之、有數聯云 境自遠塵皆入詠、物含妙理總堪尋、幾許崇情託遠跡、無邊佳況憾哪襟、雲間歸岫、連峰暗飛瀑垂空漱石涼、幽籟靜中觀水動、塵心息後覺涼來、用嚴霜鐘秀、天地不言工、山色因心遠、泉聲入目涼、亭中有洞、典折入內、景色幾幻、幽奇險怪、心中驚懼或恐不出、漸入漸覺光朗、忽然高敞、樓閣當前、見複閣重廊周廻、相通鑿石、爲基削巖成壁、引水爲泉、植負成幄、落花沉澗、鳥語如簧、旁聳立石坊一、題山川映發、使人應接不暇、十字靈睹、世界皆成異境、恍登玉霄金闕、而望十洲三島之仙蹤也

出後院門、過數值房、有亭巋然、聳立于山之巔者、爲湖山眞意也、結構亦佳、四面無窗牖、使之通風者、爲孝欽后納涼用膳處也、東望城闕于雲霧中、乍隱乍現者爲京師城也、南觀橋樓、倒影湖中、如距鏡面者、十七孔橋、及龍王廟也、西瞻山列若屏、色秀可餐、而古剎名亭、歷歷可數者、玉泉山與西山也、東北數里外、短破牆垣(未完)

蛇異 (張夢屏)

蛇之種類、千奇百怪、不可以數計、顧皆產於南方濕熱之區、其在北方、則殊簡單、爲鄉人所恆見而能道其名者、祇青梢赤練土蚖三種而已、赤練土蚖均胎生、有大毒、而以土蚖爲尤甚、被噬者、治不得法、輒有性命之危、青梢則爲卵生、有毒甚微、始被噬、固亦紅腫而疼痛、但翌日即已、不至爲禍也、此蛇有好居人家屋內之特性、若地板之下、墻壁之間、瓦楞之下、皆可據爲窟宅、因身有隙庇、不與風日雨露相接觸、其靑色之外表、至漸變爲暗淡之灰白色、又因與人習處、失其畏怯之本性、往往泰然呈現於人前、鄉人見之、咸名之爲看宅蛇、以善意祝之使隱、不敢擊殺、必罹大禍、蓋亦迷信使然耳

幾年余家拆除一久廢之舊竈、於竈腹中得蛇卵十餘枚、蛇已孵化而去、祇剩卵殼、而其殼之質、與尋常鷄鴨等卵不同、柔軟而韌、大似蠶繭、且亦以細絲組合而成、但較爲粗鬆耳、最奇者、十餘卵竟天然連綴、成爲一串、每一卵與卵之間、各距離二三分、有大等荻莖之管、綴於其間、管中空、與卵通、質亦與卵殼同、察其全體、皆天衣無縫、惟最前一卵之頂端、破一小孔、意者十餘小蛇之脫卵、均由此孔而出、管則爲其過道、卵形如是奇特、亦生物中之特殊者矣

邇來服務於輪船公會、長夜無聊、輒與茶役丙昌作漫談、丙昌南通人、據講其鄉有農人某甲者、晨起如廁、則廁旁有物蠕蠕動注視之、審爲蛇、前身已入墻隙、僅露其尾、長可尺許、即男疾握而拔之、不能動、更一着力、竟靑然而斷、早擲其尾、入說家人、轉輾聞於隣翁、即走謂甲曰、斷蛇在尾部三節之上、當時雖能逃去、不久必死、倘在三節之下、則猶能活、且其毒十倍常蛇、而知報仇、今姑往觀之、甲乃示以蛇尾、翁曰、噫、祇二節耳、必不至死、此後君宜備之、甲聞言惴惴、恒自戒備、如是四五年、竟無所覩、其心稍安、一夜、方就寢、緊壓其帳於被下、亦備蛇也、距帳頂裂一微縫、蛇竟自其裂縫、竄身欲下、全身已過、者斷處已成一肉球、不能穿過、遂至進退惟谷、竭力擺動、甲爲驚醒、察知爲蛇、戒備以待、久而不下、出視帳頂之外、見其肉珠、知蛇已無能爲、乘其懸空而死、繼蜿之行動、僅能前進、不能後退也

歷史叢談 (三十六) (續)

壽亭雜俎

張太后不以垂簾壞祖法、不貪名也、呂后臨朝、遺禍諸呂、武后臨朝、遺臭萬年、至於晉之賈、唐之韋、北魏之胡、累代母后臨朝、鮮有不誤國者、豈太后皆不德歟、亦婦女見短、而宵小乘之也、雖宋多賢后、臨朝者初無醜聲、高太后且有女中堯舜之譽、然而韓侂胄、賈似道外戚恃椒房之寵、馴底於亡、故明太祖定鼎南京、他務未遑、先修女誡、及英宗初政、人情浮動、左右有請太皇太后垂簾聽政者太后曰、毋壞我祖宗法、太后之守法、亦是心無貪念、不耳然、大權在握、欲爲則爲、法何能拘也、太祖旨定內侍官制矣、勿多人、勿令有功亦垂爲明訓、使法能拘人、明終不亡矣何以宦官之禍末有甚於明代者、有法得有守法之人、有法不守、未有不起反抗者也、桂太妃爲子辭所立、不貪位也、明懷宗既殉國難矣、福王由崧、監國於南京、南京據有天下大半、似乎可以有爲矣、乃宮殿甫成、不及一年而清兵至蕪湖、總兵田雄、劫福王以降、唐王聿鍵、稱號於福州尙據有數省之地、甫踰年而清兵克廣州、聿鍵成擒、是時明之土宇、濱海一隅、尙勝於宋之末帝也、故丁魁楚瞿式耜等、議所立共推桂王由榔、桂太妃王氏曰、諸公何患乎無君、吾兒仁柔、願更擇可者、夫序不當立、如魯王以海、且稱監國於紹興矣、靖江王亨嘉、且稱監國於桂林矣唐王聿粵(金旁)且稱號於廣州矣、況由榔當禍而太妃辭之、非懼禍、而欲諉恢復之責於他人、覆巢之下、完卵幾何、立與不立、均爲敵人之目的物、知子莫若母、仁柔不能勝任、乃桂王之定評、桂王之不克恢復中原、其實亦仁柔二字害之也、陽剛不振、而小人弄權、亡國之道也、無如天不祚明、明之子孫、不產英明之哲嗣、即仁柔如桂王者、亦屬寥寥尙留川社之不屋哉

觀宏碧緣三集後 (鑒)

月之一日、上海大戲院繼續演映第三集宏碧緣、第三集劇情、在戲單上說明、極爲詳晰、無庸另贅、起自宏勳金花之夜鬪、不過略爲示意、在武藝方面、金花本非宏勳之敵、宏勳以寄居人家其閱歷較金花爲老練、自不便眞個狠鬪、故得脫身、即爲暫避、金花亦非與宏勳眞有宿仇者、宏勳既避、藉勢收科、亦當然不便追索、蓋文有簡略、事有輕重、而爲得體

按綠牡丹宵安師徒係僧人今該片之宵安貴胖均頭陀、似覺少異、宏勳無意中遇此二人、駭視之似無甚照應、不知後來擂台之爲鮑雷解和四杰村之遇救、得宵之力不少、正如高手下棋、無意中走一閑着不知後來卻是要着是金花之怒逐宏勳正無形中爲宏勳助力其文學之價值至爲可驚龍潭鮑莊宏勳適與花振芳偶遇重以鮑自安之牽合以爲宏碧姻緣、從此可以撮而合矣、而迂腐之宏勳、始終以母命爲辭、自安乃即於其母身上用計、心靈手敏、觀者稱快、此與諸葛之降姜維曾摻之致徐庶、皆以其人孝、而即於其孝字上做工夫正是一樣手段、後宏勳因奔喪而至山東、其中所叙出之各種糾紛、則非自安之所料也、說親一節、振芳怒宏勳之無禮、自安極力解免、鮑花耳語時化怨爲歡、一對白髯老人、喜形於色、神形入化、可謂極藝術之能事矣

宏勳聞母喪、不及待收拾行李、蓋宏勳孝子也、惟後在靈堂時、覺悲狀不十分慘切、且仍衣常服、殊欠檢點主僕拜畢、濮天鵰不拜、致激余千之怒、義僕之義、實可以啓發觀者增長義氣之心打擂臺一幕、于淨老到、惟金花以一弱女子、且亦非有絕技者、毫無商量、公然解最後之勝負、故不獨當時之自安天鵬輩爲之躭心、觀者亦殊心跳不已、不謂竟擊朱龍於台下、美如珠玉之金花嬌立台上、雖云僥倖、亦見其少年負氣、不顧利害、前逐宏勳、觀者頗爲快快、今見打擂、故觀者於前之鹵莽下已渙然冰釋矣心

每日繪圖紅樓夢

第九十四回

香月尙先生繪 (繪圖禁止轉載)

話說林黛玉、只因昨夜晴雯不開門一事、錯疑在寶玉身上、次日又可巧遇見餞花之期、正在一腔無明、未曾發洩、又勾起傷春愁思、因把些殘花落瓣去掩埋、由不得感花傷己、哭了幾聲、便隨口念了幾句、不想寶玉在山坡上聽見、先不過點頭感歎、次又聽到儂今葬花人笑癡、他年葬儂知是誰、一朝春盡紅顏老、花落人亡兩不知等句、不覺慟倒山坡上、懷裏兜的落花撒了一地、試想林黛林的花顏月貌、將來亦到無可尋覓之時、寧不心碎腸斷、既黛玉終歸無可尋覓之時、推之於他人、如寶釵香菱襲人等、亦可以到無可尋覓之時矣、寶釵等終歸無可尋覓之時、則自己又安在哉且自身尙不知何在何往、則斯處園斯花斯柳、又不知當屬誰姓矣、因此一而二、二而三、反覆推求了去、眞不知此時此際、如何解釋這段悲傷、正是

花影不離身左右、鳥聲只在耳東西

那時林黛林正自傷感、忽聽山坡上也有悲聲、心下想道人人都笑我有癡病、難道還有一個癡子不成、擡頭一看見是寶玉、黛玉便道、啐我當是誰、原來是這個狠心短命、剛說到短命的二字、又把口掩住、長嘆一聲、自己抽身便走了、這裏寶玉悲慟了一回、見黛玉去了、便知黛玉看見他躲開了、自已也覺無味、抖抖土起來、下山尋歸舊路、往怡紅院來、可巧看見黛玉在前頭走、連忙趕上去、說道、你且站着、我知你不理我、我只說一句話、從今以後撩開手、林黛玉回頭、見是寶玉、待要不理他、聽他說只說一句話、便道、請說來、寶玉笑道、兩句話說了、你聽不聽、黛玉聽說、回頭就走、寶玉在身後面歎道、既有今日、何必當初、黛玉聽見這話、由不得站住、回頭道、當初怎麼樣、今日怎麼樣、寶玉道、嗳、當初姑娘來了、那不是我陪着頑笑、憑我心愛的、姑娘要就拿去、我愛吃的、聽見姑娘也愛吃、連忙收拾的乾乾淨淨、收着、等了姑娘到來、一棹子吃飯、一牀兒上睡覺、了頭們想不到的我怕姑娘生氣我替了頭想到、我心裏想着、姊妹們從小兒長大、親也罷、熱也罷和氣到了底、纔見得比人好如今誰承望姑娘人大心大、不把我放在眼睛裏、倒把外四路的什麼寶姐姐、鳳姐姐的、放在心坎上、倒把我三日不理、四日不見的、我又沒個親兄弟、親妹妹、雖然有兩個、你難道不知道、是我隔母的、我也和你是獨出只怕同我的心一樣、誰知我是白操了這一番心、有寃無處訴、說着、不覺滴下淚來那時林黛玉、耳內聽了這話眼內見這形景、心內不覺灰了大半、也不覺滴下淚來、低頭不語、寶玉見這般形像遂又說道、我也知道、我如今不好了、但只任憑着我怎麼不好、萬不敢在妹妹跟前有錯處、便有一二分錯處、你或教導我、戒我下次、或罵我幾句、打我幾下、我都不灰心、誰知你總不理我、叫我摸不着頭腦、少魂失魄不知怎麼樣纔是、便就死了也是個屈死鬼、任憑高僧高道懺悔、也不能超脫、還得你申明了緣故、我纔得託生呢、黛玉聽了這話、不覺將昨晚的事、俱忘在九霄雲外爲什麼我來了、你不叫了頭開門、寶玉詫異道、這話從那裏說起、我要是這樣、立刻就死了、黛玉啐道、大清早起、死呀活的、也不忌諱你說有呢便有、沒有就沒有起什麼誓呢、寶玉道、實在沒有見你來、就是寶姐姐坐了一坐就出來了、林黛玉想了一想、笑道、是了、想必是你了頭們懶待動、喪聲歪氣的、也是有的、寶玉道、想必是這個原故、等我回去問了是誰、教訓教訓他們就好了、黛玉道、你的那些姑娘們、也該教訓教訓、只是論理、我不該說、今兒得罪了我的事小、倘或明兒寶姑娘來、什麼貝姑娘來、也得罪了、事情豈不大了、說着抿着嘴笑、寶玉聽了、又是咬牙、又是笑、二人正說話見了頭來請吃飯、遂都到前頭來了、王夫人見了黛玉、因問道、大姑娘、你吃那鮑太醫的藥、可好些、林黛玉道、也不過這麼着、老太太還叫我吃王大夫的藥呢、寶玉道、太太不知道、林妹妹是內症、先天生的弱、所以禁不住一點兒風寒、不過吃兩劑煎藥、疎散了風寒、還是吃丸藥的好、王夫人道前兒大夫說了個丸藥的名字我也忘了、寶玉道、那些丸藥、不過叫他吃什麼人參養榮丸、王夫人道、不是、寶玉又道、八珍益母丸、左歸右歸、再不、就是八味地黃丸、王夫人道、都不是、我只記得有個金剛兩個字的、寶玉拍手笑道、從來沒聽見有個什麼金剛丸、若有了金剛丸自然有菩薩散了、說的滿屋裏人都笑了

老藍刀牌香烟

北京紫光閣風景

老 藍刀牌 香烟

如名勝古蹟之膾炙人口歷年愈久而名愈著

血痔奈何

血痔之爲病症似小而害實大蓋失血過多血虧可慮治之法除調節飲食外於每次大解後擦以如意膏可期速愈江西與國均村鎮曾君衍傳來書云『鄙人常患痔瘡肛門腫痛血液漓淋遍擦各藥均無一効後承友介紹擦用如意膏一盒未完腫消血止及至用畢痔竟霍然是眞意料所不及也』不特痔即尋常痔瘡以及疹瘰疥癬疔瘡疽爛腿癩頭湯傷割破損蟲螫如意膏均極神效蓋此膏清涼舒適解毒生肌爲近世最新科學之療膚專藥也

價目每盒六角六盒三元郵費免收遠東總發行上海江西路六十號韋廉士藥局各藥房均有代售

春季大減價

時表眼鏡照碼八五扣

購貨滿金五元以上者贈送美女畫片一張

營業項目

歐美鐘表 國產水晶 新式唱機 精工修理 勝利百代 原音唱片

大連市監部通

亨得利時計眼鏡行

自四月一日起至四月三十日止

鳴謝華商聯保水火險公司賠欵迅速

啓者鄙人置有永安街一六六番住房租與平和商會會失愼經該公司查明損失賠償小洋一千八百元足見該公司賠欵迅速信用昭著用特登報表揚以伸謝悃

周志輔啓

表彰王站長蘭亭公之遺德

通遼北寧路長王蘭亭於去春到差後對運務以本地與四洮相接又處滿蒙中心長出幕入籌劃經營支配車輛改良路務日無暇晷披星戴月勞苦功高清廉自持誠爲路之賢員商之明星競爭運務提倡商業以資益公便商是以不畏勞怨勇往直前經中俄戰事兩次軍運而商運于百忙中蒙其護惠救濟未受損失路入尙長收七十萬有奇市面遂之振興商業日臻發達商等目覩身受非鮮今王站長因勞憤交加突然猝亡塞北同惜草木皆悲商等若頌生前未免訶諛但遺德深重胡可湮沒聊誌報端以慰英靈而公輿論

通遼粮棧車輸商等仝啓

度量衡測量器製造修理販賣

此次新修工報已告落成製造能力既大故價値康誠在滿洲可稱首屈一指並承辦各國度量衡器之測稱

大連浪速町比須可五十八番地

水上洋行 電話六九四一二番

沙河口派報處 呼出電話九三八二

多小公司

（窰業部） **紅磚特價**

本公司議決特價出售六百萬急速來定過數漲價

（建築部）設計製圖承包建造

（營業部）建築材料萬國牌載重車 培濟汽車

（鑛業部）分析、化驗、地質、調查、鑛山設計、投資、

地址馬路灣中電話 一五六二 一八六三 二一二五

遼寧四號聯合發行準備庫第拾次檢查報告

本庫依據暫行章程第六條之規定於三月三十一日邀請各法團各銀行號派員到庫舉行第十六次檢查準備金以昭信實茲將檢查結果公告於左

一 兌換券發行總額 現大洋券壹千壹百零五萬元

一 兌換券準備金總額 現大洋壹千壹百零五萬元

內計 現金準備七成 現大洋七百七拾叄萬五千元
　　 保證準備三成 有價證券時值現大洋叄百叄拾壹萬五千元

檢查人

省教育會代表金大中君 商工總會代表王昌華君

中國銀行代表鄭顯民君 交通銀行代表韓少玉君

東三省官銀號代表劉定斌君 邊業銀行代表邵信普君

旅客注意

大連 裕長棧 電話六三五二

長春 裕長棧 電話六九四

哈爾濱 裕長棧 哈電話一一二六

青島 裕長棧 電話二六〇一

木棧寬濶潔淨招待殷勤代理車船客票轉運貨物報關完稅客商光顧無任歡迎本站主人謹啓

願辦本報分社者鑒

遼啓者如有希望在本報未設分社之東北四省及山東省各縣而新設本報分社者希直接向本報函商必當照章速與准許也此佈

本報經理部啓

裕豐旅館啓事

遼啓者本旅館近爲擴張營業便利客商起見特又大加整頓房屋重新修飾寬濶雅潔人員均已更換招待殷勤代理報關運送手續尤爲敏捷即請往來客商駕臨一試便知言之不謬也

大連市奥町九十六番地

裕豐旅館啓

電話八二七五

大連山縣通須磨町一 南方大旅社廣告

本社新建三層樓房地址接近碼頭交通利便房屋寬暢空氣新鮮聘請蘇滬名厨口味適宜僱用老練茶房侍候週到房內設備悉仿上海最流行之格式鋼床沙法紅木器具華絲綢被雪白床氈電鈴電話莫不應有盡有雅緻清潔適合衛生輪埠車站照料週密行李物件運輸敏捷附有天和運輸公司代客報開轉運事宜南北各大商埠均能聯絡如蒙惠顧無任歡迎

長春 益發銀行

遼寧 山海關 留守營 昌黎 齊城 楊家河 南關 新安 周村 龍縣 德州 煙臺 青島

本行專辦各處匯兌並作存放各種欵項外放信用保證貼現抵押收可存定期活期均相商規定利率無不公允匯兌分電匯票匯等類悉從客便所收匯費特別低廉信用素著手續簡捷久爲各界諸君所稱善並爲便利顧客起見收付各欵及匯兌事項於營業時間之外可通融茲將通匯各處地點列下

克山 北林子 佳木斯 富錦 哈爾濱 黑龍江 安達站 雙城 張家灣 三岔河 烏吉密河 甜草崗 營盤 奉天 泉 吉林 樺皮廠 下九台 四平街 大連 開原 公主嶺 營口 安東 上海 天津 北平

本行 營業部日電話二九六 經理室日電話六七一 儲蓄部日電話三六三 匯兌部日電話二〇五 日電話二六一一 電報掛號華文四一三五

油坊機器房屋廉價折賣全部機器計

西洋鍋爐 局八尺長二丈双心三百馬力車機攪龍 餱子沙囤油榨餅囤油水磅鐵油箱四十 禹油囤八百馬力磨電機帶六千燈頭電 滾抽水機鑽床大小鏇刨床子水龍檀木 門窻鋪墊掛油子缸瓦缸碍瓦壠鐵石條 石塊球台各式玻璃馬車物品繁多不及 細載一概廉價出售各地興辦火磨礦物 工廠皆可適用欲購者請駕來臨面議莫 失良機

小寺油坊舊址 營口 昌記公司啓 長電話七百八拾番

齒科 早川醫院

院長 早川高志

大連市西通九十三番地

電話 三九七一番

東北交通委員會材料購辦委員會招標廣告

本會現奉

東北交通委員會核准標購交通材料茲將購置機關材料名稱數量等項列表於左凡願承辦者希即先期來會登記領取標單並索閱詳章其已登記者即派員領取或函索標單爲要

購置機關	材料名稱	數量	開標日期	說明書詳
吉敦路	木板方木 圓松木	三種	四月十七日下午三時	標單內

會址 遼寧東北交通委員會

本社電話 編輯部(長)七五一三 經理部四〇三四 社長室(長)二一八一四

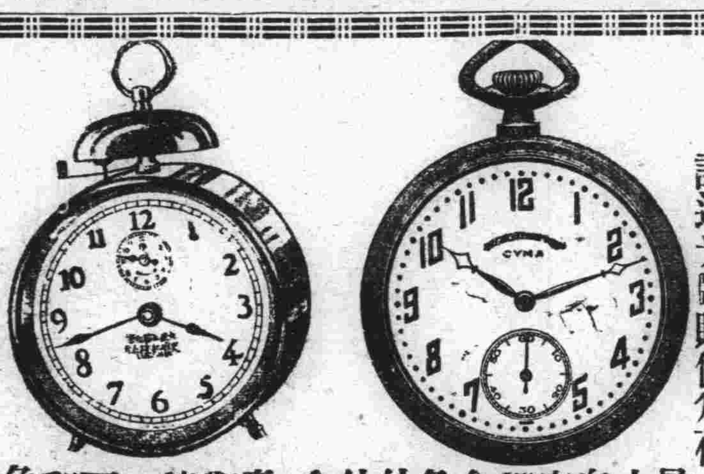

開幕八週紀念特別大廉價三星期

貨物精美充足

請速光臨購備爲荷

最準確瑞士西買絲白鋼双卡字懷中必備表每只金八圓一角

外埠函購外加郵費金二角

意大利美術實用闊鐘每只金一圓外埠函購外加郵費金三角

各種新式座鐘掛鐘懷表手表光學眼鏡望遠鏡新式羅盤照相機等無不價廉物美外埠函購請交郵局匯欵原班寄回件

大連市浪速町四十三番地

史惟記時計眼鏡行啓

電話三二二二番 振替大連四六五六番

總行上海南京路 分行北平前門外

君患肝火否 我有潤腸丸

肝火中燒・最易激怒・世人往往因小不忍而亂大謀者・由於憤怒・實由於肝火・君有肝火否・盍服第威德潤腸丸以平之・藥料完全植物質・毫無刺激作用・日服二粒・肝氣不作・祝君前途更多勝利・

價格低廉祇售兩角

第威德潤腸丸

各大藥房均有出售

化粧次序 双美人牌香皂 双美人牌洗臉粉 双美人牌雪花膏 双美人牌花粉 双美人牌燕脂 円刷子 水刷子 双美人牌刷花粉 美人

擦面最宜

双美人牌香皂

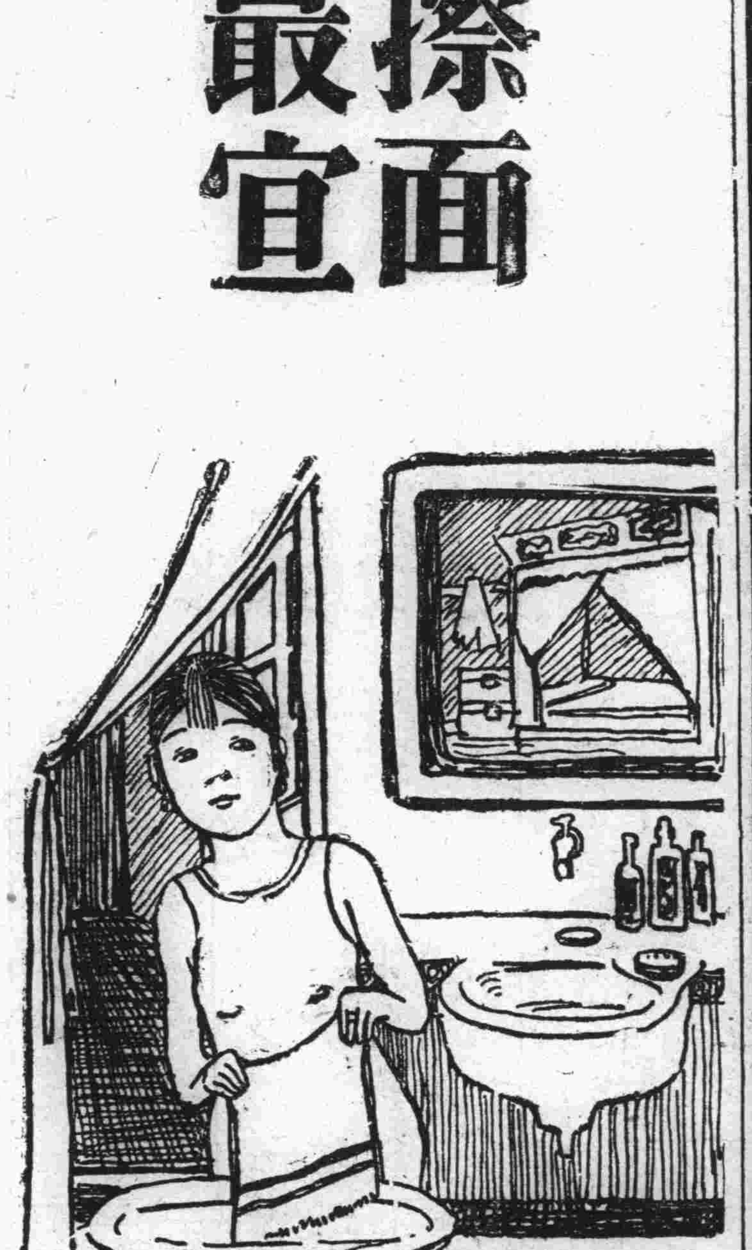

以最新化學與四十餘載之經驗始得製成此絕世優良香皂

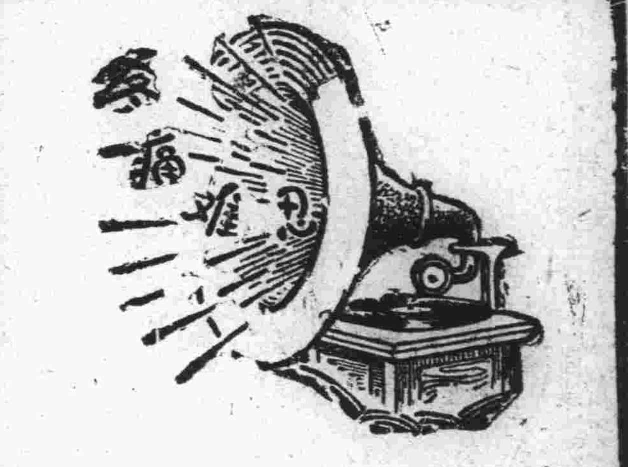

腎病留聲機

某嘗患風濕骨痛・腰痠背痛・手足麻痺・痛楚萬狀・逢人便道・人謂之爲腎病留聲機・

蓋風濕骨痛之起・直接由於血液不清・間接由於腎臟不强・因腎臟爲澄清血液之所也・欲防風濕・先須强腎・欲圖强腎・請服第威德補腎丸・

各大藥房均有出售

第威德補腎丸

滿洲報星期副刊

大連市山縣通一四二番
發行所
中日合辦 滿洲報社

思潮
——在春雨的夜裡——
（小鵬）

室裡的燈光燦爛、窗外的雨聲淅瀝、又加上呼呼的狂風不住的叫嘯、寒氣由窗隙處直鑽進來撲到我的臉上於是我就回過頭來、臉對着牆看書、這時約有十點多鐘吧、一切人等都入黑甜鄉了、惟有這失眠的我還獨自躺在牀上輾轉不得入夢、在沈寂的空氣中、祇有桌上的小鐘、滴得得的伴我寂寞、聽到一陣陣風聲、雨聲、汽笛聲、在這客邸的夜裡將我這多感慨的人兒、又挑起了無限思潮像水波般的澎湃着在腦海裡

春風、春雨、本是長養萬物的要素、人們在陽春的氣候裡、身體上精神上、自然而然的會感覺到一種愉快可是在這深沈的客邸夜裡、一燈相對四壁寂然、什麼花影月光、都叫我非常失望、像這種靜默的氣象、怎不惹人感覺到秋夜的樣兒

不吧！像那些人、或者正在大戰其竹城特吃其花酒、儒吸其阿芙蓉、他們、她們、或正在興高彩烈的大抖其精神呢、又那管是陰、是晴、是晝是夜呢唉！大好光陰、都消磨在這幾條道上了想到另一部份人們、每逢到風雨晦明的天氣、什麼吟詩呵、下棋呵、讀書呵、真可值得文士關情、騷人覓句的論調、最好的是對知心的朋友、西窗剪燭把酒論文、那種雅興逸情、卓犖不羣的風概、真能令人羨！

那些受踐踏的人民們、顛沛流離死亡相繼、幸一息尚存終日也不得一飽、呼號涕泣令人酸鼻、他們的生命至慘至淒、唉連年的天災人害、把些柔弱的同胞們、害到如此地步、可憐！可憐！回詠我幼時作的詩裏月下有感、中有句云「運化紅羊驚劫火、戰餘白骨慘成堆」又不住的感傷起來、不必亂想了、快睡覺吧、這是我自已勸自已的熟套話、於是把眼閉上、定神凝氣的去尋夢境、一會兒仍舊不能睡着、罷了、還是不睡吧！我就順手拿起所剪的那頁「空虛」見前上星期的副刊雪痕君作）再三再四的讀了之後忍不住又要發生出感想來

人們居寄於宇宙間、物質成萬物的大旅舍了、無情的光陰、不稍停留的消逝、人們從幼稚時代轉入青年、由青年轉入壯年、再由壯而老、而死、常人說、綠鬢紅顏、終歸一杯黃土、想到這一層都覺到可傷、可怕人的一生像做夢一樣剎那間、便結束乾淨、想起來真是毫沒意味的啊！空虛的人生啊！活之在人海裏爭奪競爭、死了到墳墓裏去歸宿、無論是怎樣的有錢有勢將來誰也不能帶了去、終歸於空虛的、虛偽的人生啊寄居在大千世界裏、實在是渺茫的很喲！

〈＝藝術家之新奇作品＝〉

此爲在倫敦博得佳評之高克氏所作新奇大幅之繪畫題名大陸驟視之不識其意若審視熟考再活動以想像力則愈感覺其意趣之深長矣

苦雨淒風過太湖
（閻香晉）

旅中憶亡弟

若非是銀梅嬉笑在園裏
還不知春光漫步到人間
——苦雨淒風又打太湖經過
浪播船頭聲聲怕見錫山
遠遠地從梅園帶來了消息

使我想着那裏的春花、所以一個陰霾的早晨、從昨夜我所借宿的那個新村、依桑榜水、承民教同志的邀約、重遊那山色湖光、然而層層的幻想、悲抑的回憶、緊迫到我心頭

啊、這次以偶然的機會又到無錫來了！可是穩畔河水的清流少照見得一個少年的瘦影、公園樹陰的笑聲、已消失了一個青春的靈魂！

我記那都是炎夏、夕陽常返在湖邊、我曾兩次地臥對紫色的雲霞、聽得浪聲的嘆息！啊、亡故的弟弟！那時您不也會這般地遊散？那時您不也會痛苦地病留此地？那時您病息在源濱、不也會這般地托問我故人的音信？而今、春光迎笑在人前、爲甚麼春光沒有您的享受了呢

啊、我爲甚舊地重來？講了些戲劇！是的、我把人生看做戲劇吧！永過我埋葬在這裏

且敬且泣人生原爲戲劇
難是難非世界便是舞台

但講甚麼人生？又說甚麼劇戲、這些在我反正都成了悲痛的名字！所以任何同船新友的談笑、我惟沈默而寡言！眼看着翻雲又推動在東方、湖風寒瑟得和秋夜一樣大家知道那綿綿的雨意了！聽着舟了的撥動艇腹耕耘在湖心、一聲停駛、靠定岸邊已到了梅園、信步！新生的湖光山色、正好點綴着一對對、一群々的春人

半月的橋頭、間立着三五個豔麗的少女、顧影在湖邊搖在影中？畫在冊裏？不永遠地永遠地要印刻在青春年少的心頭

舊園新修了、又是一番景象、去年的足跡、今來重踏了一遍！

疎枝淡影的瘦梅、我還可以對他驕傲吧？不、那當得起他怒發的青春！看吶？銀色的花朵撫媚地芳液醉人！朋友、我本爲看梅花而來、謝々他總算除了我中心某部的煩惱！但維護花心、不免又使人墮淚！

連朝的暴雨淋漓
狂風又抖動花心
那堪片片的零落
春光這樣地無情？

○ ○ ○

原是潔白的心胸
吐放愉悅的芳液
我來原慰這新枝
葬曲誰歌在昨夜

濛々的細雨從山頭輕落了、我登上了高台、這一汪湖水盡收沒在眼前！迎面的山身煙雨紛披、彷彿已加上了一件輕紗籠罩了本面。我呆々地竦立在右邊、記起去年梨雲、白塵作人、霞光的同行、也還覷臥在這裏如今都是雲散音杳了！可以對言的只有我一個自己

雨兒越發落了、我們又開始進游、乘着狂風、任着浪流顛動、更到那新興的建築遊那人工美的蠡園

這裏、的確令我想起西湖的某個山莊了、他却具着中西調和於秀麗、幽曲的迴廊象形的山石、軒淨的廳亭、自然的景色、都使人生莫大的留戀之情、只可惜絲絲不斷的苦雨、促着人們不得不歸去了

舟兒返棹了、大家少停了歌聲、彷彿都在有些倦意和氣悶了、我也昏昏地難當這種傷心的景色、只祈禱着說「再見了！錫山！」

若非是銀梅嬉笑在園裏
還不知春光漫步到人間
苦雨凄風又打太湖經過
浪播船頭聲聲怕見錫山

三、三、錫行歸後、於鎮江

湖上
（孟平）

夕陽已經有沉落到煙霧迷濛的遠山的姿勢了

湖上靜寂寂的、那漂浮着紫翠繚繞的五洲底湖水深沉地映着蒼白的光、楊柳逗着春風弄風情、深沉的小閣默默地賞鑒着自己的影子、小艇一隻兩隻地在湖上悠悠地浮動……

我獨自地站在一隻小船的梢後、用竹桿一篙一篙地撐着我的船、然而我只是一個初執竹桿的舟子、這湖底又到處潛伏着泥軟的暗礁、因此、在我的生疎的撐駛之下的船、隨地都會觸岸、而且隨時都要左搖右擺地亂轉

畢究撐過一些路程了、汗漠已一顆顆地從的額上流下、再經過一個抵沉的橋頭、方向便待我自已決定、然而我却不知道怎樣幫我的船找到前進的路、右邊是蒼古的城垣、堅硬地箍住了湖的一面、左邊是一遍荒漠的乾灘、上面靜寂寂地印着一些前人踏過的足跡、大概還需等太陽融化了冬天遺留下來的殘雪來灌注吧、然而這時太陽已然在煙霧迷濛的遠山上灰頹起來了！

我停止了我的篙子、靜寂地在船梢上意識着那綠我們祖先爲我們築下的城牆、如一雙巨大的鐵腕似的環抱了湖、和孕育在這湖裡的綠洲、小船、以及能夠發出叫聲的動物、我感到一種輕微的悵惘

一翻輕軟、晚風、從城垣上吹送一曲凄鳴的音調掠過靜寂的湖面、似乎、光澤澤的枯瘦、蘆葦豎着耳朵聽了、湖水輕輕地皺着額頭

—謳歌黃昏的洞簫呵—我潛意識地想

我斜着身子坐在船梢的左邊、凝視那映着餘暉的遠遠的西方、沉浸在一種縹緲的夢裏、我想在另外一部分的世界上、這後一個黎明在開始了、一個洪大的角聲在嗚叫了、一個

—布多—我竟不明白這忽然的變動、我來不及追溯這忽然的變動的意義、眼前黑黝々的一片、湖水一股股地從我的口和鼻裏灌入……

湖水在暮色裏淹着一圈圈的波紋笑了

白衣的使者

（眞若）

一

我眼前飄曳着白衣的心影
心影、遠了、近了、又遠了
又遠了
遠了、近了、又遠了

二

在綠葉的濃蔭裏、和風輕散着雜花的幽香、蜂蝶兒狂醉了、孩兒們忘情的馳逐在花間、草地、亭側、池邊、蔚藍的天空、陽光帶來了溫暖的消息、一個個的遊人、都換上了貼身的新裝、接待着這爛熳的春的到來了

我、默默的、在這沉醉的自然中、眼前飄曳着白衣的心影、遠了、近了、近了、

三

穿出了、幽暗的松林、蚱蜢擊拍着草徑、草徑已載着重重的露珠、我獨自走到這山腰、抱着我破碎的心琴、山下綫流低奏着細曲、山上震響着陣陣的松濤沒有閃眼的繁星、也沒有夜鶯的啼叫只薄々的一層雲衣、半掩着中天的明月、看得見村中的白屋、壠間的稻草人、聽得見遠處傳來的隱隱的犬吠聲

我、默默的、在這夏夜的幽涼裏、眼前飄曳着白衣的心影

四

峭厲的寒風、吹奏着悲漠的諧樂、大地已收起了往日的歡容、我踏過紅的楓林、來到這寥落的江濱、正是黃昏時分隔岸的斜坡上、牧羊的女郎柔聲的呼着羊群、紆廻的、走向灰色的歸程、坡下繚繞着炊煙

我、默默的、在這秋暮的暝朦裏、眼前飄曳着白衣的心影、遠了、近了、近了更遠了

五

熊熊的火燄、輕拂着纖成飛舞的旋律、白茫茫、寬外是一片聖潔的大地！沒有了斷草與殘葉、沒有了高城與墓地、一切的一切都深々的、深々的同被掩埋了、我披上黑色的外套、悄然的開了緊閉着的門兒、慢慢的、走上山嶺、週遭墮入了、無聲息的夢境

我、默默的在這淒涼的雪朝、眼前飄曳着白衣的心影遠了、遠了、更遠了、終於消失在無邊的白幕裏

六

呵、眼前消失了白衣的心影！

我不能哭、我沒有淚、我不能悲號、我已失了歎息的心情、不要問喲、鴿兒飛去的前路是東是西

虛望

（宗海珠）

誰讓他的命消逝、換來枯槁的白骨？他赤裸裸地跪在聖母前面、托着他血淋淋的心、作最後的貢獻

廣漠的原野、印滿他密密的足跡、他燃燒他的生命、一寸寸地給時光吞去

他從甜夢中驚醒、才曉得夢境的幻滅空虛

從此、他乘着輕舟、背着人海的洶瀾漂流、他常翹望着、碧海盡頭、雪浪長空那朦朧的綠島、充滿着他希望底憧憬、那白雲深處、是藏着他理想的故宮、他終於、殞墜在荊棘叢裏、睜着他無神的眼睛、射出一縷鬱光、長辭此分悟的人世！

詞……………

思友

（雲客）

憶當年…
紅爐酒闌、
青燈話別…
方恨相見晚！
又悲別離難！
風雨瀟瀟、
離腸碎！
懶牽着手兒、
送到村西、
相視、
無語、
依依！
回首西天月、
叫一聲別了！
塞北、
江南
相思憑伊寄、

憶秦娥

（葉德會）

─舟中─

匆匆別、
輕舟去矣家山隔
家山隔、
白雲迢遞、
翠羅衫溼、
愁腸九曲憑誰說？
徘徊獨自愁如織、
愁如織、
綠楊兩岸、
杜鵑啼血、

浪淘沙

─春日─

深院靜無人、
月上黃昏、
飛花歷亂點苔紋、
粉蝶娉婷春夢破
何處相尋？
春氣釀春雲、
濁洒微醺、
生花彩筆寫芳芬、
短笛一枝誰氏弄？
吹斷吟魂！

如夢令

（葉德會）

─望遠─

捲盡珠簾將暮、
望斷白雲歸路、
想起遠遊人、
知否魂銷何處？
辜負辜負、
可是鱗鴻寄誤！

憶江南

─思親─

黃昏後、
嗚咽暗思親、
記得牽衣臨別也
斑斑珠淚溼衣襟
愀愀白頭人

滿江紅

（無邑）

─寄懷─

醉問封姨
曾知否明花傾國？
偏何意風風雨雨、做成蕭
瑟、倚遍闌干驚寂寞、
歌殘絃管人孤獨、
最淒迷！
明月滿空階、苔痕綠莫再
聽、西堂曲、
莫再憶、東樓玉、
只庭寒徑冷、枉愀杜牧！
慵捲怕聞鸚鵡語、
枝柔猶護鴛鴦宿、
恨東君、
我欲繫金鈴、爲花哭！

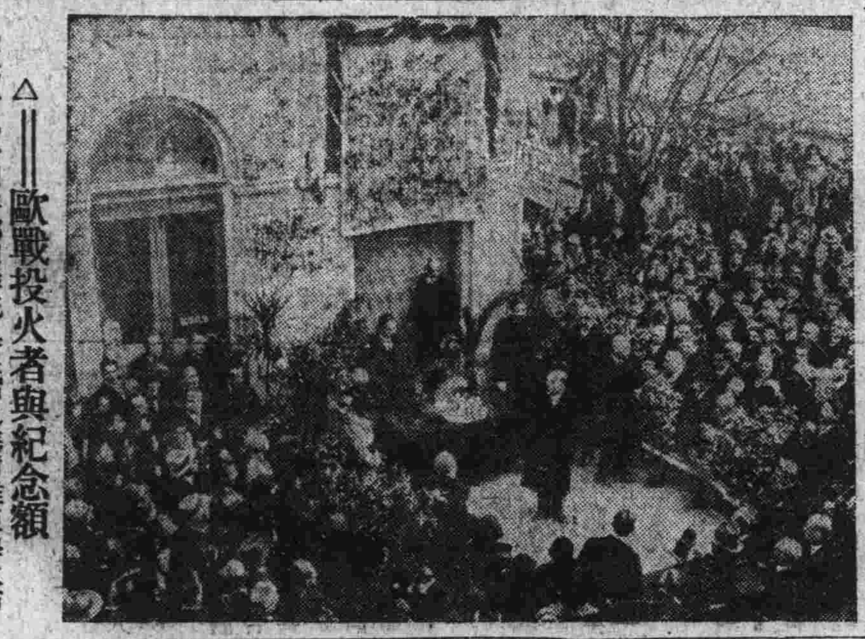

△─歐戰投火者與紀念額

（左）一九一四年擲彈炸死奧皇儲之塞爾維亞學生布林西浦之母與妹

（右）稱爲黑手之塞爾維亞國民黨員爲布林西浦舉行紀念額之除幕式

性教育

（五）（陳劍脩）

自此很已的頭髮後來現出嬌弱憐愛的模樣、我們辦學堆的人、去青年期未遠、或許時依然是青年、本然多少很有些上述經驗、應當格外謹防、替兒童或青年訂定起居時間表（非至疲憊時不必令他們假寐）編製相當的游戲和體育課程、選授美術音樂作品、及代名人傳略、這些東西做到、誘掖的功夫算得已過半了、愛用自己的威權加入、亦易誤入岐途的、此與自尊的本能相連貫、在原始社會中、人類有兩種欲望

─消滅敵人以發揚爭雄的心、與夫強服婦人使她處於聽命男權的地位、由這樣傳統思想流布下來、愈加使男人濫用威權、在兒童之中、此種悖戾的性質相似、雖然程度淺些、就我們所見男學童、每於禮拜或散學之後、虛耗時間去吵鬧、或咬嚙他的姊妹、有意無意之間、儼然有點 Sadisjcrendeney 甚或有一班青年、歡喜用惡濫語言罵人、或造作關於男女的謠言以攻訐人、他們也許突口而出、非存心如此、然可形容他們們的 sadisric 心理十足有餘、魯迅和馮友蘭先等數年前所討論的「國罵」我以爲就是出於此、另外有一種人以爲罵人祇取愈毒愈屬害愈好、按之西洋耶蘇教的國家、其人常以 Damn 一字罵人、原取宗教上咨惡之義、後來愈用愈濫、也爲性慾誤用的人利用爲發洩 complexes 之具、反轉來說愛用自己威權加入一層、誘掖提高得法、可以造成領袖人物、如大政治家、大將軍大雇主、工頭等、利益正不少哩

總之、誘被作用、是引導兒童不向性慾誤用、或生神經病精神病各方面走、而是向提高及變化氣質方面做功夫、果使根據科學證明的了籌實、用善方法去誘掖提高使達到完全理想高尙純潔的目的那纔是性教育的大成功國、我自辦學校教育以來關於男女兩性的教育問題、平聽聞人們談到的、然而有具體成績的地方很少、年來並聞有阻男女同學的議論、不但關係教育問題、並是一個社會問題、並且男女同學事實具在、我們只當討論怎樣改良和注意「性教育」的方法、至於允許男女同學應否的理論、不必多說了（完）

日曆之革命

（履冰）

現在全世界所用的日曆、相沿至今、差不多有二千餘年之久、新近俄國創行一種新曆、而美國也同時在研究新曆、預備實行、我知將來的日曆、定有大大的變化、潮流所趨、謂爲日曆革命、固也未嘗不可、不過俄國所創的新曆、和美國所擬定的、內容各有不同、而各國人士究竟贊成那一種新曆、目下意見亦極不一致、茲參閱西國雜誌所得資料、酌譯若干、聊供關心曆法者之商榷焉

△改曆原委 改革日曆發端遠在歐戰時期、當時英法聯軍、苦力作戰、他們在壕溝中度其沙場生活、所有佳節良辰、多已不復記憶、即最所重視之耶誕慶祝、亦犧牲於鎗林彈雨中、絕無歡樂游宴的舉動、他們偶然講起、以爲現用的日曆、如果能加以改良、則某日在星期幾、某日是什麼節、今年如此、明歲亦然、當便於記憶不少因此軍隊中有某人、居然投稿於戰報上、發表其意見、不意刊布之後、大得閱者同情、逮歐戰告終、奧國維也納商會、曾發起欲改定日曆祇因多數人意見紛歧、沒有辦法而反對者、且謂改革日曆、勢必影響商業及宗教上信仰習慣、此事乃無形擱淺惟經此次發起後各國社會對於改曆一層、已引起不少的注意、學者所發表的新曆討論、時有見於報端和雜誌中

△美國新曆 所謂美國新曆係美國所擬定、現在還未實行、美國有改曆研究會之組織研究非常完密、他們多數意見、主張將每年三百六十五天、提出年頭一日、所有其餘日數、平分爲四季、季各九十一天、仍以七日爲一星期、則得十三星期、若遇閏則加一日於夏季之末、閏日和年頭日、均不在星期內計算、此種辦法、有多數國家表示同情、他將來是否可通行全球、目前亦未能斷

△俄國新曆 俄國所創的新曆、據說每年除去五天作爲公衆休息、每月均不分大小定爲三十日、如此十二個月合成三百六十天、每季休息一日、和年頭一天、恰得五天、他們是反對教皇、打倒宗教觀念的、所以俄都民衆時有反教的遊行和舉動、星期禮拜、那是耶教的規定習慣、當然在俄國不適用了、故新曆所佈、以五日爲一週實行廢除七日禮拜的舊俗、本年四月一日、即爲俄國改用新曆的首天、那也可說是世界上革曆的第一聲了（編者註現在俄國改定革命紀念日五天與雜誌所載微有不同）

勤勉與放逸

—貞淑女與淫蕩女—

此畫在英京倫敦頗惹一般人之注目係藝術家愜斯哥特氏所作此爲四枚連續之第一幅畫題爲「勤勉與放逸貞淑女與淫蕩女」係有二婦傭於紳家最終貞者得福而淫者則被逐出矣

怨訴

（張烈）

隔院的簫聲、嗚咽地迸了起來、舊恨新愁、陡的又鉤上了心頭記起了、月暗風號的一夜、她背着燈兒癡呆、儘訴着、愁思如絲、離恨如織、她淚珠浸透了襟袖、罕聲撕破了黃昏的寧寂、但是呀、我爲了飢寒的驅迫、隊慣了古驛道、聽熟了陽關曲、恁她愁腸離長、這愁思終牽不住車輪兒轉、這離恨終絆不住馬蹄兒奔、錦瑟年華、付與了流水行雲、兩年來、流浪京華、只贏得形神ㄩ槁、怨懟滿懷、數次的變動、縱然未曾更調可是送舊迎新、有時道着不願說的話、有時裝着不願做的臉、眞如賣俏的風流女、一般受人欺凌、唉！我怕看白眼的神色、怕譬揶揄的滋味、最可痛的、當我離開故鄉的兩月、三哥竟溘然長逝了、直到如今、我還不知他卜葬何處、模糊中所可猜憶的、或者在童年時放風箏的舊地、新堆了一個墳墓、墓上點綴着幾叢淒迷的衰草、還有可以猜憶的、便是父母縱橫約老淚、寡嫂孤姪的號哭、唉！戀人離開了懷抱、骨肉在夢魂中、說甚麼名利、我這流浪爲甚來由我要對空山歌哭、又恐山神無靈、我要抱明月長終、又

兩封緘密的信

（莫泊桑著 曉岑譯）

我愛、你要我退還你的信好、牠們在這裏、但是你的要求使我感受劇烈的痛苦、你怕甚麼？我會丟失了她們嗎？但我已牠將封鎖了、有人能夠竊取牠們嗎？但我是常常守着她們因爲她們是我的最珍貴的財物

是的、退還她們會給我極端的痛苦、我自問你的心裏是否有點懊悔、你決不是悔恨因你愛了我、因爲我知道你是常常愛我、你乃是悔恨你已經在空白紙上印上了活躍的愛情、有時你的心不是寄情於我、乃是寄情於你的手裏捏着的筆、當我們戀愛時在我們的中間就起了一種懺悔心、一種言語和書信的需要、所以我們就談話、就寫信、從前所說的話是飛散了、那些甜蜜的言語正如音樂、空氣、溫暖、光輝一樣、說過了就沒有了她祇能存留在憶中、但是我們不能看見、撫摩、或吻着、像你用手寫的字一樣、你的信呢？呵呀、我將還給了你、這是多麼憂愁呵！

你在憶想中因爲書信不能毀滅、就自怨自艾、你就悔恨你的稀微的黑影固執着的可怕的靈魂寫了信給你所愛的男人、你一定是想起了擾亂你的思想的語辭、就自言自語說—我要將那些字燒成灰燼！—好、你滿意—了平安了、這裏是你的信、我愛你…

△ △ △

我愛：

你沒有了解、沒有揣測我的心思、我並不懊惱、我將永不悔恨對你言愛、我還常常爲信給你、但我你接着讀之後、就要馬上將所有的信送還給我

我愛、我若告訴你這種要求的理由、你就會受我重大的打擊、恐怕你以爲這是幻想、但這是事實、要懼怕—自然不是懼怕你、乃是懼怕命運、我犯了罪我不願我的過失沾惹着人請你十分的了解我、我們可以死、你或我、你或是墮馬而死、因爲你每天都騎馬、你或是因決鬪被人打死、因心病而死、藉種種方法死亡、因爲祇要有一個人死了、我們接信的方法就會比較生時更多、以後、你姊姐、兄弟與姑嫂、是否他們不會尋找我們的信！

你能相信他們愛我麼？我是很不相信、而且、就是他們尊敬我、你想、有兩個女人和一個若發現一件秘密—尤其是這種秘密—他們能保守她麼？

我彷彿聽人說過一個人要作一件冤事、首須丟棄生命第二要揣度家裏的嚴愼但是我們都是要死的、或日或將來我們不會死嗎？而且這是實在的、我倆之中定有一個人先入墳墓、因此我們須預卜將來一切的危難

（未完）

恨月缺晦冥
如今熏風又飄到了江南、
由他花開草長、燕飛鶯啼、
爭奈這花草染着春妍這燕
鶯喚不起舊夢

愛的禮讚

（悟愚）

一波一波地血潮
湧起在我們的心房內
這不是迷惘的麻醉藥品
爲甚麼令我們神識昏迷、態
度如醉
我們把不住地心旌
搖搖地被振動了、和煦的春
風
一波一波的血潮、飛上了我
們的臉靨—紅
愛之神哪！有些兒令我們的
腦汁莫能淸
我們這樣地擁抱
我們這樣地兩心相照
失却了我們的知覺
忘記了愛之神、怎樣地警告
不要走入了迷城
一切的煩惱、全從這迷城之
內發生
愛神高挑起了一盞光明輝亮
的金燈
照出了我們前進的行程
我們撇開了我們的擁抱
我們的愛情、要到了天荒地
老
並不是一時的歡娛
不可以找出了終身的煩惱
存在了我們的腦內、刻在了
我們的心房
如絲一般地細、如海水一般
地長
不怕水浸火焚、更不怕刀劍
鋒鋩
有人們的靈魂存在、就有這
樣地愛情深藏
這是甚麼物事
并不是人們的偶而游戲
我們純潔的愛情！
永遠是這樣地、暴現着一團
活潑々地生氣

歐洲婦女之新裝飾

現在我國新女子之服裝窮奢極侈已達沸點追源索本槪皆受歐戰後歐美婦女服裝之影響乃群起模倣狹其身巾短其褲袖赤臂露膝甚至袒胸然今轉觀英法等國今春流行之服裝則不禁令人驚嘆其千變萬化之迅速矣如此圖所示作以身段細小之外觀而爲使身巾得以施展計乃作多數之摺疊以便兩股運動之自由而下身則延長至膝下約四五寸此爲其變化之重心預料於最近之將來我國婦女必更爭效此時髦裝束也

調寄蘇幕遮

（薺抱一）

哭瑰琰
小窗前、
明月皎、
隔岸蛙聲休向愁人鬧、
知道窮到何日了！
地角天涯夜夜頻嘻笑！
柳含煙、
花宿鳥、
只有粧台不把留人照！
芳草離魂同樣杳、
昔日長亭今日黃泉道！

春來小病

（元泰）

一
扶病迎春來、
貪看花開、
悵惘百年同曉夢、
誰憐天涯憔悴？
病裏詩思已無聊、
怎禁得、
者般風雨、
者般情懷

二
夜獨徘徊、
如何安排？
爲愛今宵眠不得、
怪殺晨雞頻催！
無疊往事從頭起、
最難忘、
幾番溫存、
幾番心碎

五台山之晚

（漢年）

是什麽慘的事發生了、值得上蒼這樣地久的悲傷！陰森森的天氣、一陣陣飄來愁人之細雨、京城裏的道上、除去一兩條新修馬路、一月來不會乾爽了

我不是個有閒階級者、生命的車輪、沒有一日停轉、一切觀念都窄小得在吃飯問題上面、那裡來的裕暇可以吟風咏月、怨雨愁雲、陰晴顯晦、于我固無關係、但、却不由自主地、在灰暗天氣裏心中總散放着悲哀陰影

想不到今天破題兒的放晴碧空萬里、一輪紅日、照遍大地、一切都有生動、畢竟是春天到了

……難得的天氣、難得的閒暇、還坐在家裏幹麽？同出去走走罷、我剛吃過晚餐走來個比較熱情的友人、向我這樣說面部泛出可愛的微笑

……你來得正好、好久沒有出門、我窒息得要命、我們到鄉間吸一吸新鮮空氣去

泥漿的道上、雖經陽光鎮日蒸發、依然泥濘、我們一滑一步的度到了五台山

當時候太陽已經下山、晚霞照紅了西天、山窪裏有幾家茅蘆、吹起煙圈、在靄中縹緲分明

這是怎樣和平的一幕！

我們坐在一橧安樂椅上、天色漸漸昏黑一切都模糊起來、清風徐徐吹過兩耳還帶點寒意、括在週遭的樹葉上淅瀝如同下雨

四野沉寂地沒有一個人、我們瞭望着、我們傾聽着、哦、這兒有兩世界、兩個絕對不同的世界、不、這兒是兩個不同的世界鄰接線

你看、看那前面那光亮的燈火、密滿耀着如同繁星、那便是我們剛剛走出來的世界、在個燈光照耀之下、有高聳的建築、有低矮的草濠、有寬闊的大道、有狹隘的陋巷、有一切的生物在蠕動着人更孜孜休、有的在肝腦塗地的操作、有的在如癡如狂的淫樂、有的在鑽營舞弊、有的在挑撥是非、總之在那裏決沒有一分一秒的停息！

你聽、你聽罷！在那燦爛的燈光下面、有雞啼的聲、狗吠的聲、車的聲、馬的聲、人的聲！悲吟、歡笑吆喊、怒罵、以及一切無名的聲、熔鑄一鎔、猛聽來一片喧囂、好像這世界一切都蠢動着、然而這些聲音、却斷續地被汽車截阻也！那汽車、風馳電駛地在大道上狂奔、兩眼發出萬道光芒、喉頭發出兇勇怒吼、此世界雖被他征服了我們另翻開一頁、回過頭去看看後面罷

那裏除去壘壘的荒塚、罩着一些新的屍體和枯的白骨、什麽也沒有、沒有一線光亮、沒一絲音響、更沒有一點動作

那屍體、那白骨！…在此地的雖都屬於貧苦與無家的、但、一切屍體、白骨、還不是一樣、一樣腐爛、一樣枯朽？！都是從人世上之來的、那從前面燈光照耀下的人世上來的、他們都會在人世上斷混過、有的也許經營過一番轟轟烈烈的事業、然而坟墓終究是人們不可避免的結果、可憐的人們啊、請你們在傍晚或夜深、暫時離開你們的醇酒與美人、駕起汽車到這個隣接線上、來立一會兒罷、這兒雖一無所有我相信你要是有什麽煩悶和抑鬱的時候、到這兒便感覺得很暢快了

▽‖有史以前之古物‖△

（左）西曆前四百六十年希臘之遺物係一黑奴爲主人刷靴
（右）西曆前五百五十年南意大利之古物

生命之晨

（趙之凱）

我提着美麗豬色長頸瓷瓶孤寂地跑向田野、晨光輝耀露水晶瑩、黛綠的山峰、沐浴於豔紅的晨霞、一切都生趣蓬勃—我欲汲取新生命的甘泉、迷惘地不知往何處去拔？

田隴上滿長青草、輕風撫吻着激起無邊的綠波、這田野荒蕪了許己久長、草莽間留着淩亂的牛脚跡、大時代的革命的波濤喲！捲去了鄉間幾多壯健農友、何時方從戰地歸來動耕勞耘呢

頹垣破罐的村莊、隱現於濃白的烟霧、陽光從山凹透射過來了、朝氣清爽、靜寥初夏之晨、遠遠地幾聲幽揚的鷄鳴、散波在恬靜的空中

我欲詢問何處有我新生命的甘泉

我是怎樣的謙和親愛而熱情、度向那竹林石橋、懇摯地請問那牽着瘦弱母牛的長老、他驚異着注視我的美麗的瓷瓶、眉宇間哦的掀起憂愁的皺紋、冷然答道「新生命的甘泉呀、恐怕早已枯涸？」兀自的牽着母牛走了

眼前一股幽黑 我的意想疑惑而陰翳、不覺失望地低頭跑向山麓、松原高處、巖石峻昂、頓時沉着奮勇、快々前進、希望有驚奇的發現

那松原上、綠樹森列、山寨坍壞、石徑崎嶇、彷彿是蓬古的景象、禽鳥的清麗歌音、幻現起古人牧畜純樸友愛的生活情味、不知何處送來的一片水聲、淙淙清清！

白霧迷離浮漾林頂、牧童們在遠處呼嘯、混參着風聲泉聲、待我佇足諦聽、疑是指引我汲取新生命的甘泉、却不知道在山林何處？

哦哦！我始終提着美麗的豬色長頸、瓷瓶、何處有我新生命的甘泉、聽着各處呼聲、悵望那閃閃的霧光、心神像欲臨空飛……」

飛霞

（亦博）

今晚的月色是特深得更可動人、銀灰的光芒顯出良夜的幽情、迴還間迷濛在夜的悸息、呵—夜的美是呈露出我蓄恨的心境、人生的迷離變幻、正如夕陽餘輝的飛霞、誰也料不到明晚是今天一樣的美麗青春的消散也是如此

記得、那天晨前、當第一隻知更鳥在窗前飛掠過我悵惘着園中的花木、如今落葉見飄沉在古潭的秋水上、那籬畔蔓延着的紫藤十砌旁栽滿了的玫瑰、在春風裏是多麽動人的嬌豔、今朝也不過是像枯荷一般的殘敗、想不到青春也是這般的消散

你正像是秋天玫瑰、樹葉和紫藤花、更是一刹那的走過夕陽的飛霞、我是時常眷戀着你、雖是我永不能見着你清耀的面麗、現出幾行淚痕、我張眼睛望波漾的銀光躍動了我淒怨的心、她從碧綠的沙窗外偸々地踏着碎亂的花影跳上顛倒零亂的書卓上、又移上白牆、那時你望着我笑、我連忙緊緊地閉着眼、你却還是站在那裏笑—我最傷心的是笑、因爲笑是表示一切的幻夢都醋了

月兒也不理我悄悄的逃走了、窗外的風聲呼呼地添些恐怖、我要哭了然而你還是笑、越笑得發狂了但你的眼眶已射出悲痛的光芒、正像我那天看過的飛霞一樣

空虛的心幕

（心影）

悲哀展開了空虛的心幕
失望襲擊着類疲的靈魂
枯萎的嫩蕾湮埋在無人的荒丘
白衣女便鼓起輕翼悄悄地降臨

嬌豔的玫瑰原該受高貴的榮幸
你襤褸的愚駿不過籬外的牛糞
馥芬的香醇沾在煊紅櫻唇
美人呵你是藏在象牙宮裏的精靈

啊！你晶瑩玉琢的美人
你身上閃鑠的金沙
那西洋巨獸的顛奔疾駛
那動人地迷暈的舞曲
那迷亂的衣旋裙律的悠揚
那銀河的青堤樹下
那醉人的迷霧的眼睛
那清澄的甜醇的沉醉

我徘徊在荒涼的原野
烏鴉噪刮在枯秀的樹梢
呵！沒鏃的矢刺傷我狂熱的心
我喝着她賜的含毒的苦漿

我願豪歌在那曠垠的海濱
我更願長眠在那清碧的泉下
我將聽着小鳥在我墓前歌唱
我將望着朝霞的綺麗
夕陽掩沒在那清淡的山麓

哦！苦澀的濃酒是幸福的渣滓
歡樂的人生纏綿着無邊的悲哀
看呀！惡蛇仍在那裏潛動
夏娃的遺裔滿藏了虛榮的罪惡

白衣女使鼓起輕翼悄悄地降臨
枯萎的嫩蕾湮埋在無人的荒丘
失望襲擊類疲的靈魂
悲哀展開了空虛的心幕

新書目錄

▲野草 大洋四角
▲入伍後 大洋五角
▲金銭與凶年 大洋六角
▲七個絞死的人 大洋四角
▲剩餘 大洋四角
▲園桃 大洋四角五
▲洗澡 大洋三角五
▲童布謠 大洋二角
▲法國的歌謠 大洋三角
▲文藝批評史 大洋三角
▲西冷橋畔 大洋四角五
▲明朝 大洋五角
▲溫柔 大洋四角五
▲丁寧 大洋七角
▲在黑暗中 大洋八角
▲民間趣事新集上 大洋四角
▲民間趣事新集下 大洋四角
▲招姐 大洋四角五
▲阿英 大洋三角五
▲朝霧 大洋三角
▲寂寞的國 大洋六角
▲畸零人日記 大洋六角
▲蠶絲紅 大洋四角五
△苦笑 大洋四角五
▲短篇小說 大洋三角
▲菊池寬集 大洋六角
▲良夜幽情曲 大洋四角五
▲再造 大洋七角
▲木偶奇遇記 大洋七角
▲秋之淚 大洋七角

△函購辦法
外埠函購如有滙款不便者可以郵票代用但照九五扣計算有汙損及揭不開者或各省於本省通用之郵票一律不收郵費約照書價加一成有餘退換不足照補特此謹佈

附啓

敝號之圖書目錄現已出版如蒙索閱請附郵票二分當即寄奉不誤

大連市沙河口大正通

啓明書社

電話 九四二七番

發行人 西片朝三 編輯人 金念曾 印刷人 金丞享